工商晚報
The Kung Sheung Evening News
督印及承印：工商日報有限公司
香港灣仔分域街十八號
各部電話
編輯部：二七零七零六
採訪部：二八零零八七　二七三四九二　二八二五四零
營業部：二七九三零七　二八零七零八
廣告部：二八二四五五
社長室：二七五零五六
總編輯：二七五零五六
經理室：二七七二六一
中區辦事處：二式五四九五　二式一式三八
電報掛號二零七五五　郵箱六二號
出紙兩張售價壹毫

酒樓·酒店·公寓 兩小時內五家被劫

【本報訊】劫匪乘着風雨今晨紛紛出動，兩小時內，港九兩地先後發生五宗劫案，酒樓酒店及公寓分別遭光顧。

第一宗發生於今晨一時三十分，四名蒙面持刀劫匪，闖進旺角七三五號彌敦道附近之舊五月花酒樓，將五名職工指嚇綑綁，然後掠取各人身上財物千多元及五枚手錶，繼而分別在店內大肆搜索至凌晨三時四十分左右，意圖將帳房內兩夾萬撬開不逞，故未能將夾萬款項掠走。被綁職工待匪逃後，掙扎脫綁，並撥電報警。但無任何人等被拘捕，亦無人受傷。

第二宗發生於今晨一時四十五分，五名穿着咖啡色上裝灰西褲劫匪，潛入土瓜灣道二四三號金門酒樓行劫，斬傷一名看更員，一名茶樓伙記被蒙頭拖出餐廳看管，撬毀收銀機，劫去現款二萬二千六百六十八元逃去。五名劫匪均年約二十歲，身高約五呎五吋，相信係由後門入餐廳再折入酒樓部份，因金門酒樓地下左邊係餐廳，右邊係茶樓，但劫匪進入後旋被酒樓看更人發覺，當看更人有所行動時，與劫匪發生糾纏，被歹徒斬傷左肩。六名劫匪係携有三把牛肉刀及在茶樓取走幾把切肉刀行事。在餐廳內一名留宿伙記亦被歹徒推醒，用布蒙頭推出酒樓部份加以搜掠。

五匪似乎係積犯，對行事十分鎮定，除一部份看管伙記外，另一部份則在茶樓內進行搜掠，發覺酒樓內一個收銀機，於是合力將收銀機撬開，將收銀機內之現款全部掠走，得手後六匪將携來之利刀，全部放在玻璃櫃檯面，然後從容由前面逃走。

劫匪離去後，茶樓內伙記即電報警，警方到場調查並無任何可疑人遭拘捕。

第三宗發生於零晨二時卅分：四名飛仔入北角英皇道九五九號威尼斯公寓內，持刀向屋內四人指嚇，然後逐房搜索。將顧客荷包洗劫一空。事後，警方人員在現場四近巡邏，發現三名青年乘座小巴，乃上前拘捕，而三名青年見狀跳車狂奔，經追逐後，拘獲一名可疑青年。

第四宗發生於零晨一時許：港島利苑酒店客房內大事搜掠店內上演捉賊記，一名男子涉嫌在酒店客房內大事搜掠，被守衛發覺盤詢時，而訛稱前來修理電視機。經調查後，証明酒店並未召人前來修理，乃將該男子帶往警署，現仍被扣留查訊。

第五宗發生於今晨零時卅分：一名年約四十餘歲中年男子，乘着九龍城譚公道美漢酒樓伙記收工後正在打蔴雀消遣之際，潛入酒樓二樓，擬有所行動，遭酒樓伙記發覺，將其擒捕，交由警方調查。

據悉：該酒樓於昨晚十一時許已經收工，關上大門。懷疑疑匪是在較早時，進入酒樓，匿在樓底，擬在入黑時再出來有所行動，豈料及時遭酒樓伙記發覺，在樓底將疑匪擒獲，酒樓方面未有損失。

被捕之疑匪年約四十歲，身穿夏威夷恤，西褲，狀頗斯文。

小評

再接再厲·急起直追

數達五萬四千餘人參加的中學會考，每一個人的各科考試成績，今天各校學生，就可以返回原校，看到自己的成績了，而自修生的考試成績，就由教育司署直接寄往考生家中。

今年考生成績，仍用電腦計算，可以說是更加準確與精密。假定你的各科成績，都得到A級，B級或C級，自然是最好不過，但假如E級以下的太多，成績未如理想時，仍有可以在明年補考的機會。

當然，用考試去評定學業成績，並不是百分百準確，萬無一失辦法。但考試制度，直至現在，仍是作為選拔人才比較良好的憑藉，也是考核過去，評定成績的一種依據。但考試並非絕對可以作為每一個人的智慧、才華與能力的準繩，這也是一個不容否認的事實。因此，考得成績高的，固然係你平時努力的成果，但考得成績低的，也可能因為一時精神不屬，偶然失手。考試的成功與失敗，不過係自己永無止境的學業中的一個中期考驗，或得或失，毋須過分重視。值得重視的，還是自己的繼續努力，與急起直追。

祇要繼續努力，祇要急起直追，得到最後優勝的，必定仍是你。

一位遊客站在交通警察的站崗上，向羅馬威尼斯廣場的一尊伊曼紐三世的紀念象拍照的時候，羅馬的居民都離開這個不朽之城，前往渡假。幾乎所有店舖都因為在八月十五日來臨的聖母昇天節而關門停業休息一星期。（合眾社）

新聞週報透露美海軍 運送越籍華人突襲中國大陸

【紐約十二日合眾國際社電】新聞週報雜誌今日報導：在上數星期透露，關於中南半島作戰行動之秘密美國目標，包括中國大陸及高棉與寮國在內。

這新聞雜誌說：除為國防部小心掩飾之秘密轟炸高棉和潛入寮國等行動外，其他秘密行動是在中國大陸內進行的，這種行動還未揭露。

新聞週報說：美國海軍蛙人從峴港外的一個島嶼從事「橫越海灘」突襲，以木筏載運南越籍的華人在中國大陸登陸。

該雜誌說：「這些登陸者偵探中共補給品運入北越的工作，並從事宣傳任務，然後由海軍的水底專家與他們接送回來。」

該雜誌未談及這在中國大陸活動事件之發生的時間。

美國軍事當局對這消息即時沒有評論。

鯉魚門建橋計劃 專家受委擬報告

【本報訊】鯉魚門是否宜於建跨海大橋，專家將于六個月內向政府高級官員提供意見。

工務局發言人昨謂：此項建議最近已開始作特別研究。

史葛威爾遜及恕柏杜歷工程顧問公司業已接受政府之委託，研究大橋對海空交通之影響。俾政府決定是否值得進一步調查其可行性。

據了解：渡海隧道之往來車輛，將于五年後達飽和點，為疏導交通，故急需研究其它方法。數月前，遂有興建鯉魚門大橋之議提出。

事實上，早於一九三○年代，亦曾有提議建鯉魚門大橋。

工務局發言人謂：當局未限定工程顧問何時須完成研究，但要求盡快提出報告。

如無海運與空運兩方之反對，政府將會作為長期道路系統發展一部份，深入研究。

若干設計人員相信，大橋如離海面一百四十呎，將不致妨礙輪船與飛機。

一官員估計，若政府下令興建，大約兩年便可建成。

有人估計：由筲箕灣建橋至油糖灣之後，祇需一億元，但建隧道則需三億元。

一宗車禍傷六人

【本報訊】港島黃泥涌峽道口，今晨十時卅分，發生一宗車禍。一輛私家車與另外一輛貨車，在上址附近突然相撞，六名男子受傷送院。受傷男子：㈠李金玉，四十六歲，㈡李業，四十七歲，㈢吳昌敏，十九歲，㈣彭金源，廿一歲。（以上為私家車乘客），㈤李耀祥，廿歲，㈥劉國良，卅六歲，（貨車乘客）。

今日天氣預測

吹和緩清勁南至東南風，密雲，有幾陣局部地區性驟雨，下午部份時間有陽光，最高溫度可昇至攝氏表三十度。中午十二時室外氣溫為攝氏表三十度；濕度為百分之八十二。高潮：下午四時四十三分。低潮：下午十一時十九分。

中共放人來港

【本報訊】據一項消息報導：隨着最近中英關係的改善，中共已准許更多的廣東省居民移居香港，平均每天最高有五十名大陸同胞獲准進入香港。

在本年六月間，超過一千五百五十名廣東省居民獲中共政府批准移居香港，比一九七一年全年的總數字超出兩倍半有多，而在往年，平均每日只有十名廣東籍居民獲准移居。

也是車禍

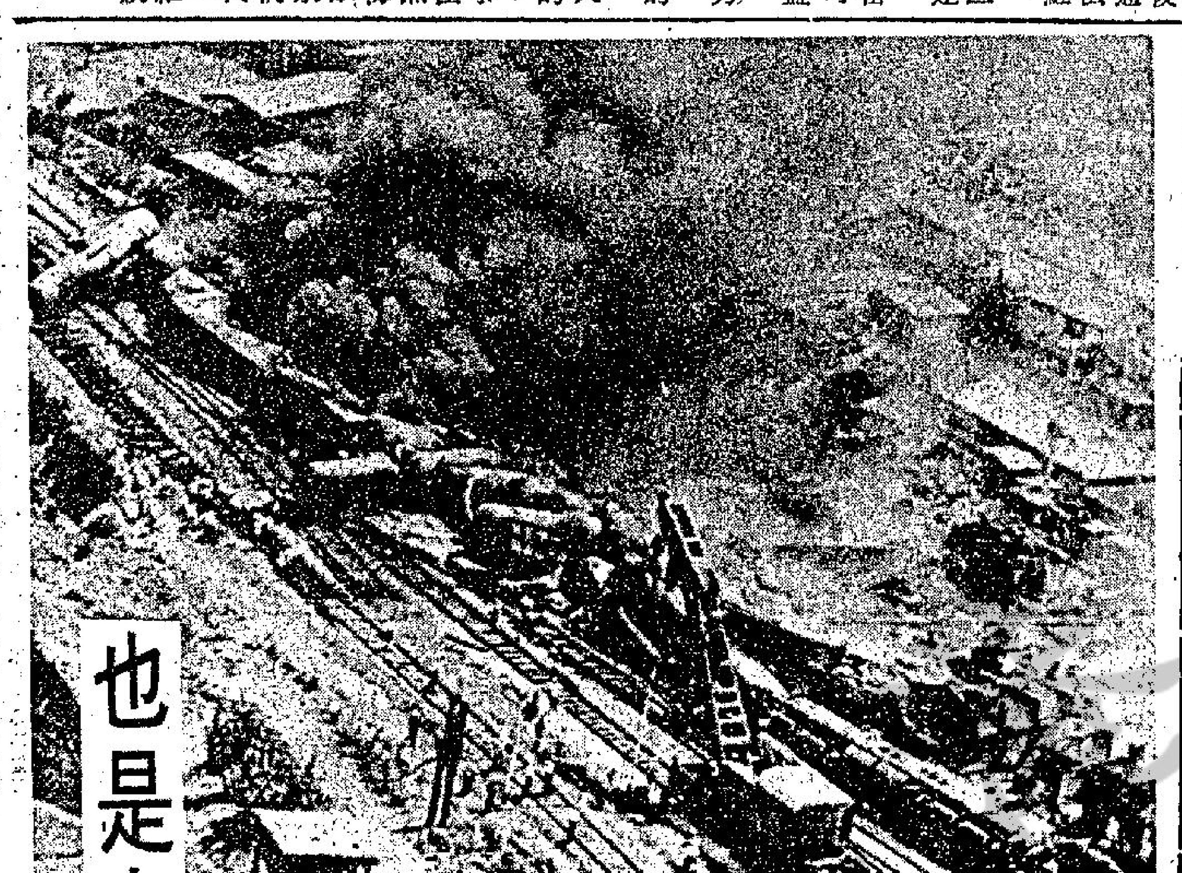

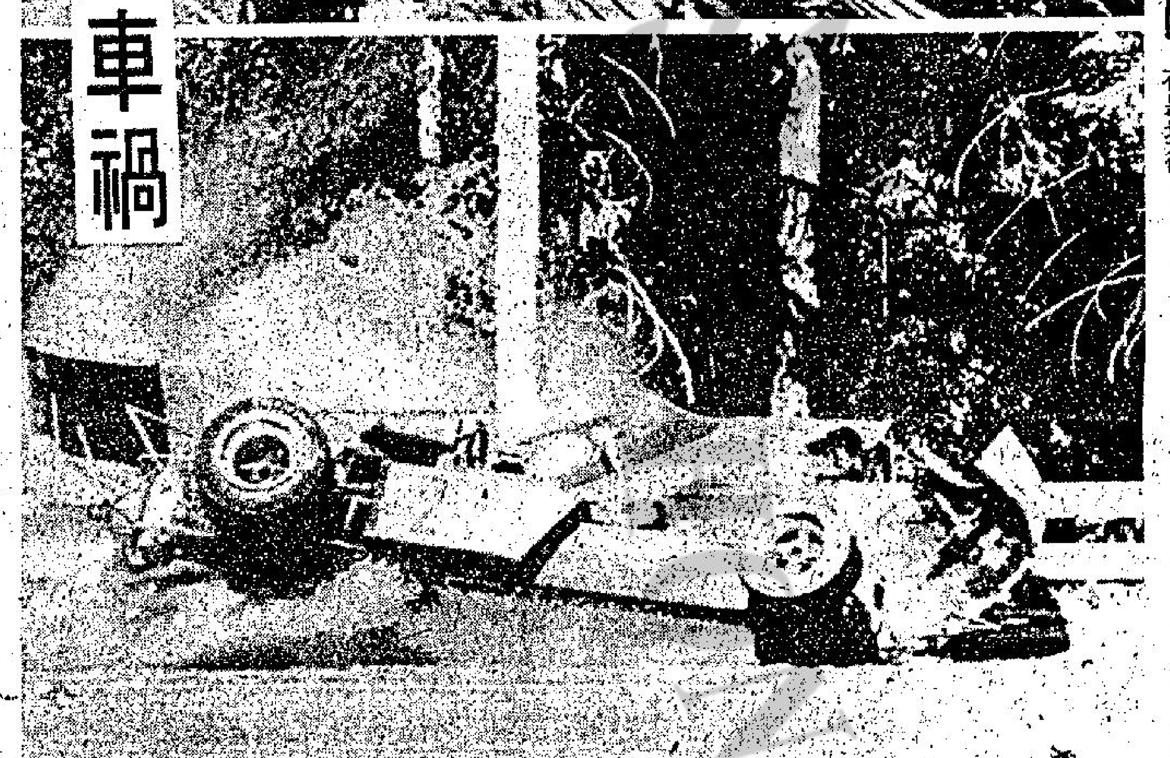

上：一輛運載石油的火車，八月十二日在漢城南部一百一十一哩處發生出軌的意外後，着火燃燒。下：八月十二日在瑞典喀斯克羅加城舉行的歐洲第二方程式賽車中，英國賽車手英美雅里跑的車撞往跑道上的一條鐵欄。幸而他從車中逃出脫險，並無受到傷害。（合眾社）

中區郵政大廈拆卸後 將空置短時期以築地下鐵路

【本報訊】畢打街郵政大樓拆卸後，其地段將會空置一個時期，以便建築地下鐵路。

政府發言人謂：有七十年歷史之中央郵政局地段將來之用途，目前仍未決定。

據了解：雖然中環寸金尺土，需求興建大廈之地盤甚殷，但郵局撤遷及拆卸後，其地盤可能要空置一個時期，官方正研究利用該地作為興建地下火車之臨時工場。

新郵局大廈將於一九七五年底落成。如地下火車之四條試驗性隧道順利進行，則第一期工程之中環工程大致亦在一九七五至七六年開始。

第一期係建十二點六哩長隧道及二十個車站，由旺角而至上環。即港方祇有三個站，其中一個在畢打街。

遠東銀行突接電話 如不磅水炸彈爆炸 警方趕到並無發現

【本報訊】柴灣連城道遠東銀行分行，今晨發生一宗「詐彈驚魂」。銀行職員接獲一名男子電話，聲稱銀行內藏有炸彈，如不繳款，於一小時便會爆炸。後經警方到場調查，並無發現任何物體，稍後散隊離去。

該宗「詐彈驚魂」，發生於今晨十時卅分，柴灣遠東銀行分行一名職員，於上述時間接獲一名神秘男子電話，並堅稱銀行內已藏有一枚炸彈，如不肯交出一筆款項，該炸彈將於一小時後爆炸。此時銀行職員欲詢問該名男子，所要款項數目為何？及交款地點在何處？以拖延手法報警。但該名男子立即收綫。

警方稍後據報趕往現場，遍查後無所獲。事後收隊離去。至於該名神秘男子，警方現正展開追查中。

百計乙級教師將失業

【本報訊】三四百名津貼及補助小學之乙級教師，下月勢將失業，因彼等之職位將會受師範教育之教員代替。

教育司署最近通知各津貼及補助小學，不得與乙級教師續簽聘書，而須改聘合格教師。否則教育司署指派師範畢業生填補其空缺。

教育司署發言人解釋：乙級教師之聘用，只係因合格師資缺乏。彼等之聘書紙係按一年計，對于聘書仍然生效之乙級教師，當局命其接受訓練。任何有兩年教學經驗之乙級教師，均可申請參加訓練班。

菜市場命案過堂

【本報訊】灣仔洛克道菜市場菜販打鬥釀成命案，一名男子涉嫌與案有關被控謀殺罪名，今晨在銅鑼灣法庭提訊，主控官申請被告人還押一星期，以備繼續調查。

被告男子陳有，六十三歲，小販。住灣仔道，被控本月十一日在灣仔洛克道菜市場謀殺一名男子啟金富。

打雀亦算犯法 酒樓業盼改例

【本報訊】大多數酒樓業人士均認為：本港之賭博條例早應修改，以免造成貪污機會及陷居民於不義。

據指陳：若警察嚴格執行現時之賭博條例，則所有酒樓均會被控開設賭場之罪。因本港居民宴客，例有「蔴雀」以供賓客遣興。

許多人以為：在酒樓竹戰，祇要用籌碼計算，即非犯例。

但事實上卻不然，如酒樓收牌租，仍可被控。甚至警察人員本身，有時亦照付牌租與酒樓，普通顧客，更無例外。

因此，若按照法例而言，本港每日有無數違例賭場，因酒樓通常之每圍「蔴雀」收費五元至十元不等，而法例甚至收檯租亦視為犯例。

雖則間有人在酒樓竹戰被捕，但大體上此種娛樂很少被控。同時被解上法庭時，法官亦多視為華人習慣而將案撤銷。

因此，居民多認為法例應予修改，否則很易產生貪污，雖則目前並無例証，但酒樓可以行賄以求保証不受干涉，係可以想像者。

同時，居民指出：由於本港有「蔴雀學校」，故真正之賭徒，可以隨時前往賭博。

囚犯拒律師代辯請判死刑 被告在赤柱涉嫌殺獄友

【本報訊】赤柱監獄囚犯喋血案，今晨解由高院審訊。被告林賓，卅九歲，為赤柱監獄服刑中之囚犯，被控於去年十一月廿八日在赤柱監獄A囚倉內謀殺另一囚犯李培權。被告拒絕法律援助，故無律師代辯。由檢察官德傑主控。案由高院副按察司丁禮廉審訊。

案情透露：死者與被告同是赤柱監獄囚犯，去年十一月一日，死者與另一囚犯林權曾聯同毆打被告頭項，由死者用鐵枝打被告頭部，被告受傷。事後監獄當局將死者及林權囚禁在黑房十四天作為懲罰。

及至案發當日（十一月廿九日），死者及林權已被釋放，該日下午五時，監獄當局準備將囚犯（包括死者、被告及林權）帶至A囚倉內，分兩行排列，齊集在地下，囚犯然後蹲下。當時死者與林權同站在左行，突然林權聽見有人呼叫，回頭看見死者「唉呀」一聲，站起來接着倒下。距離死者十呎處有一當值獄吏（現已離港），立即回頭，見被告手拿一把匕首，向死者身上刺去。事後大批獄吏到場，被告要求見監獄署長，將匕首交出。並顯露以前被死者及林權毆打之傷痕。謂此次襲擊死者，完全是為了報仇。

當日下午五時卅分，死者被送往監獄醫院急救，其右眼、口部、頸部及頭部受刺傷，因流血過多不治斃命。

在未選陪審員之前，法官曾問被告是否需要律師辯護，被告答：「不用，請判我死刑吧！因我在監獄中尚需服刑卅年」（按：被告以前因犯放火及謀殺罪，曾被判死刑，後得港督赦免死刑，改為長期監獄三十年。）至本報截稿時止，此案仍在聆訊中。

如蒙惠刊本報廣告 請電二一八〇七〇八

請閱 工商晚報 全港獨有
全日股市版
下午五時出版
（週六、週日及公眾假期停刊）

奇華餅家
著名月餅禮餅
新增設土瓜灣分行
地址：土瓜灣道七十八號E（定安大廈）
明日開始營業
旺角總行 上海街四五八號
深水埗分行 北河街一八九號
油蔴地分行 上海街三〇二號
青山道分行 昌華街三十五號

善完程行 遊旅代現
壽祝統總 慶國十雙
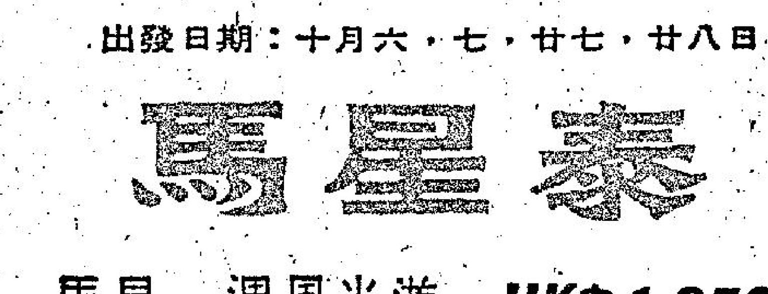
十二天環島團 HK$ 1,200.
（特價）
自由團 HK$ 620.
出發日期：十月六、七、廿七、廿八日。
泰星馬
馬星一週風光遊 HK$ 1,950.
馬星泰十天豪華遊 HK$ 2,550.
出發日期：九月十日，十月十二，卅一日，十一月十六日，十二月七，廿一日。
簡章、報名：
現代旅運社
香港德輔道中151號環球大厦906室
電話：5-442843,5-456463.
著昭用信 富豐目節

張飄零策劃主理
心心 聯誼會通告
歡迎新舊會員參加
專機禮聘飛港
五場最新節目
1 性感野貓 九時
2 法國男女 十時
3 東瀛男女 十一時
4 丹麥男女 十二時
5 神秘肉彈 二時
45分 45分 45分 45分 正
場場不同 精彩無敵
全港有獨電動彩燈七幻舞台
王美美。林菲。姚潔
★聯合領導★
（排名劃筆為序）
方玲 方慧 江濤 江艷 安娜 賀玲 竹影 佳人 林茵 林玲 林慧
林美寶 林美琪 陳萍 陳淑麗 紫霞 黃君 婉如 楊兒 楊韻 伊韻 小伊 愛小伊
慧嘉。露絲
清歌妙舞。千嬌百媚
優良制度。保證滿意
高雲六人樂隊不停演奏
◁招待會員時間▷
晚八時半至深宵四時
會址：香港灣仔軒尼詩道三三八號八樓電梯按7字
（即百樂門酒樓樓上）
電話：七五二五六八

參議員薛明頓預言 錫漢諾克重掌政權

基辛格稱此消息並不確實

【華盛頓十二日合衆國際社電】尼克遜總統的外交事務顧問基辛格今日說，外傳高棉人有罷免諾朗並促使錫漢諾克重掌政權行動的消息，是「不確實」的。

基辛格說：「這些消息，不確實」，似是他在白宮辦公室答覆記者在電話上的詢問時說：「我此時不熟悉任何關於這事之重大新發展。」他並說，他知道錫漢諾克沒有新函電寄給參議院民主黨領袖曼斯斐爾。

基辛格說：「我們未曾聽聞曼斯斐爾有接到錫漢諾克來電，如果他已接到這電報的話，他將會告訴我們。」他並說，他下一次訪問北平的行期未定。

一位國務院發言人說，它並無證據足以證實這種高棉消息。

【華盛頓十二日路透社電】民主黨參議員薛明頓今日預言高棉政府之迅速解體和錫漢諾克的恢復執政。

這一位有影響力的參議院武裝部隊委員會委員在電視台接見記者節目上說，他已得到國防部與國務院保證，美國決不會於星期三之後恢復轟炸高棉。

他說：「我認為高棉政府倒台的時候，錫漢諾克將於不久接管高棉政府。」

問及這種情形是「好還是壞」時，這參議員回答說：「我不以為比以往的情形更壞。」

這一位於去年訪問過高棉的參議員說，他對現時高棉國家元首諾爾的嚴深刻印象是「他為有病之人……」而錫漢諾克在共國的勢力則比任何人或團體更大」。

【北平十三日路透社電】今日錫漢諾克親王排除與美國參議員曼斯斐爾就高棉問題舉行談判，如果後者前來北平訪問的話，曼斯斐爾是錫漢諾克親王的老友。

親王現逗留在北韓首都平壤。他在那兒發了一個電報給北平的外國記者說：「我的可敬的朋友曼斯斐爾當然不會在八月十五日（這是美國決定停炸高棉的日子）後來中國見我，因為他很知道，我們的友好會見並不能造成什麼結果。」

曼斯斐爾是美國民主黨領袖兼參議院外交關係委員會委員。他原定於本月中訪問北平的，但已延期。親王的總部也設於北平。

昨天此間外交界方面消息說，親王曾有電報打給曼斯斐爾建議提供一個「光榮的和平」，如果華盛頓停止轟炸高棉，並停止將軍用品支援金邊的話。

親王在他最近所發的電報中重申了他的立場，不管是他本人，或是支持他的機構的人士會與白宮的特使基辛吉談什麼交易，直至美國停止所有對諾爾政府的支持之後。

圖片說明：馬來西亞隊以三比一擊敗科威特而贏得第十七屆默迪卡足球賽後，該隊之隊長手捧銀盃，由隊友拱抬着。（合衆社）

英首相希斯明年訪大陸

【倫敦十二日路透社電】今晚英國方面消息說，其首相希斯或將於明年一月對中共作第一次的訪問。

希氏是在本年六月中共外長姬鵬飛訪問英國時接受中共的邀請，於本年稍後訪問中國大陸的。訪問的正確日期將通過外交途徑安排，但今晚在唐寧街十號首相府的發言人與英國外交部的發言人說，訪問的日期依然沒有決定。

但這方面的消息說，首相訪問中共的日期可能在明年正月。他們指出，是項訪問不會在一九七三年中實現。

星加坡罪案急激增加 政府擬修改軍火法案

【星加坡十二日路透社電】今晚一項在此間宣佈的消息稱：由於此間一般罪案正急激增加，星加坡政府現正修改軍火法案，訂立更嚴厲的懲罰以對待違犯者。

衛生及內政部長蔡善進在一次晚餐演講中稱：在今年上半年中已有一萬零六百二十五宗此類的犯罪案件，比去年同期增加了六百三十八宗。

該位內政部長稱：犯罪案件，大多是劫掠財產，其中包括：打劫、爆竊及偷盜等。

蔡氏稱：今年由一月至六月已有九百二十五宗劫案，其中一百二十四宗是持械行劫。

蔡氏又說：由於罪案的急劇增加，已促使政府對軍火違犯法案加以重新的考慮。新修訂的法例將包括對那些因持械行劫而裁定罪名成立者最嚴厲的懲罰，是終身監禁及施以笞刑。

金邊周圍局面沉寂 士貫省會戰況激烈

【金邊十二日合衆國際社電】高棉北部一個省會被圍攻的守軍在星期日和發動全面攻擊的叛軍作殊死戰。

政府軍經已將他們首都週圍可擴大的防禦網鞏固起來，以備星期三日美國的停止轟炸。

美國的軍機猛烈空襲首都，其主要目標是，要將消除留在金邊附近的叛軍。

三艘載有急需彈藥的駁船，以每小時一哩的速度慢慢沿着湄公河上溯。第二支供應船隊則企圖在兩日內由西貢駛於金邊。星期六日，九艘供應船有八艘成功抵達金邊。但第九艘運載彈藥的駁船則被敵軍的火箭擊中，其後由美國軍機將之毀滅。

據報最激烈的戰事是發生在金邊東北四十八哩，第六號公路和第七號公路聯接點的重要城市士貫。

一位美國機師在他為機關着士貫飛行時用無電線報告說：「局勢相當可怕和難以支撐得住，友軍正從該城撤出，守城的政府軍已被擊潰。」

【西貢十三日路透社電】南越最高司令部報導南越政府軍和共軍的激戰，繼續在三個主要戰場進行。這三個戰區是中部高地鄰近的沿海低地，和西貢以南的湄公三角州。

隨着共軍加強攻擊政府軍的前哨之後，雙方軍隊過去十天內已在這些地區作戰。

越共發言人於週末指控南越軍隊發動掠奪土地的新攻擊，威脅鄉村和將平定省的幾民驅逐。平定省是中部海岸的其中一個戰區。

軍事觀察家說：雙方都企圖鞏固這三個敏感地區的控制權。越共和南越政府軍都為這三區的控制權互相爭奪。

西貢司令部的發言人昨日稱：西貢東北海岸的平順省，在過去二十四小時內發生最激烈的戰鬥。他說：攻擊一個軍事據點的越共部隊在被擊退時，有二十八名共軍喪生。

智利貨車東主 決定繼續罷工

【智利聖地牙哥十二日路透社電】智利四萬五千名貨車東主，今晚反抗政府所定下返回工作和結束十三天罷工的最後期限。

當阿倫德總統指定的返回工作崗位的期限於下午十時（格林威治時間）屆滿後，貨車東主協會的一名領袖稱：「罷工將繼續至最後一分鐘為止。」

左翼政府今日較早時曾警告：倘若在該最後期限屆滿前貨車仍不返回路上工作，則政府將在智利全國各地派遣特別軍事專員去結束罷工行動。那些專員，將有權使用緊急措施，包括召集軍隊。

但當限期屆滿，那些工會領袖稱：他們不會再次駕駛他們的貨車，直至政府能夠滿足他們的要求為止。

以色列警方人員向為數一百二十人的左翼示威者揮棍毆打。這羣示威者是抗議以色列下出一道軍事命令將伊奇特附近的地區封鎖。警方在拘捕示威者之後，釋放了五人。（合衆國際社無綫電傳真）

布托獲壓倒性票數 被選巴基斯坦總理

【伊斯拉馬巴十三日合衆國際社電】巴基斯坦總統布托星期日晚上在壓倒性的勝利中被國民議會宣佈他為巴基斯坦總理。

四十五歲的布托，將於星期二日宣誓就任總理之前辭去總統的職位，被選為總統的伊拉希將於該日首先宣誓。

布托是執政黨被單獨提名的總理候選人，他在一百四十六名議員的國民議會中，以獲得一百零八張贊成票對二十八張反對票的票數擊敗聯合反對派的候選人薩華尼和國會黨領袖烏米依。在該次選舉中有十名議員放棄投票。

一俟八月十四日，永久的憲法生效後，巴基斯坦的總統將是憲法上的傀儡領袖，總理才是真正掌握權力的職位。布托在星期二日宣誓後，將成為直接由成年選民選出來的第一位巴基斯坦總理。

一份法國雜誌透露 英美官員研究一項計劃 倘阿剌伯威脅石油供應 則派傘兵佔領戰略據點

【巴黎十二日路透社電】一個法國的雜誌今日說，美國與英國的首要官員，最近討論了一個計劃，在中東的油田，飛機均與其它戰略據點投下數以百計的傘兵，如果阿伯國家威脅要停止供應西方國家石油的話。

該誌並未將消息來源表明的左翼「信使觀察家週刊」說，該項傘兵——將由美國的B——五二轟炸機拋投——將有美國人、以色列人或伊朗人，視情形而定。

它說，該計劃同時包括用美國兵艦來封鎖波斯灣的主要港口。

什誌說，在這麼一個不測事件發生時尼克遜總統將使用熱線打電話給蘇俄領袖布里什涅夫，請他不要干預，因為最近在華盛頓所舉行的十次高峯會議中美蘇之間曾有默契，把油產豐富的波斯灣地區，作為一個美國人的「禁臠」。

雜誌說：「這並不是捏造的政治戲劇，那是數星期前由英國政府與美國政府最高級官員在倫敦附近一個貴族的花園中所舉行的極度秘密的會議中予以認真討論的。參加之人包括雙方軍事專家、外交專家以及石油問題專家。會議中產生了一個干預波斯灣的詳細計劃。」

雜誌並說：「為了很明顯的理由，那一個國籍的部隊控制主要據點並未決定。根據當時政治環境，以決定由何國担任。他們可能是美國人，可能是以色列，或甚至於伊朗人。」

雜誌說：這種軍事干預的威脅的目的，並不是在對付「阿剌伯產油國所提出的典型要求」。它說，華盛頓不會冒僱為了一個世界戰爭的危險，付幾分錢一桶油價給產油國。這個計劃的擬訂，祇是為了萬一目前的金錢上的要求（阿剌伯產油國所提出的）發展成為政治與軍事上的升級，而阿剌伯國家使用石油作為一種工具來迫使美國停止支持以色列。

聯國安理會今開會 研究以機截機投訴 預料以色列將受一致譴責

【紐約聯合國總部十二日法新社電】聯合國安全理事會於明日開會討論黎巴嫩，關於以色列在星期五截留一架黎巴嫩客機事件的投訴。

這裡觀察家相信，這一次辯論將為時短暫，而結果則將是一致譴責以色列的行動。

黎巴嫩駐聯合國代表高拉在其致安理會主席美國史加利的信裡說，這事件是「極嚴重的侵略行為」。

上月在安理會否決一項關於中東之議案的美國，此時所處之形勢不同。國務院已表示它不贊同迫降一架黎巴嫩客機於以色列空軍基地，並認為這行動侵犯黎巴嫩的主權，並違反國際民航法規。

八八八 請支持公益金，捐款寄香港郵箱第八八八號。

默迪卡足球賽 大馬奪得冠軍

【吉隆坡十二日路透社電】馬來西亞今晚在此間以三比一擊敗科威特，贏得第十七屆默迪卡足球賽。

在上半場馬來西亞即以二比一領先。

馬來西亞球員穆他達哈利射入兩球，許元祖蘇射入一球，而科威特的許新模平穆德則為科威特射入一球，約有三萬五千觀衆觀看這場緊張刺激的球賽。

美狩獵事務官員警告 由於牛肉供應短缺 獵麋鹿案可能增加

【阿爾巴馬州蒙哥馬利十二日合衆國際社電】一個州的主管狩獵事務官員今日說，因牛肉供應短少和價昂，偷偷獵取麋鹿的案件可能增加三倍。

阿爾巴馬州狩獵法例執行主任法里珠說，我們已發現黑夜殺鹿及有人在狩獵季節以外獵取鹿的證據，我們預期這種非法獵鹿的事件將增加三倍。」

按：阿拉巴馬州狩獵麋鹿的季節於十月十日開始，而于一月廿四日結束。

東方·凱聲 滿 第六週映 三百餘場 座無虛設 每天五場 加開十二點半 鄒氏發行 無敵笑片 摩登時代 MODERN TIMES 老幼都開心！笑聲震港九！一代笑匠 差利卓別靈 不朽傑作 擠定座請快行

樂聲牌 Panasonic
謹請小心選擇
市面上卡式機種之多，數不勝數
閣下在選購時，自難有所抉擇
樂聲牌出品最新卡式錄音機，款式出衆，優點特多
閣下在選購時，無論你挑選那一款
只要是樂聲牌出品，保你不會錯！
RQ-444S 附AM/FM收音 自動重繞及混合錄放音設備
RQ-443DS/S 附三波段收音，三種電源使用，及高低音監聽設備。（S型號為FM/AM收音）
RQ-237S 附AM/FM收音，三種電源使用，及自動停止等設備。
RQ-421S 集積電路系統，最新重繞方式，便利重覆檢聽錄音內容。
National 樂聲牌 家家户户都信賴
信興電器貿易有限公司 九龍官塘創業街36號 萬氏工業大廈，電話：3-410321 陳列室：重慶大廈，電話：3-669225 修理部電話：3-430161 各大無綫電器行均售
NA027

豪華 快樂 金門 寶聲 今三院 長七彩 卡通 金門下期 熊貓真可愛 PANDA'S ADVENTURE 由頭到尾都係好笑

東城 域多利 國華 今天五場 絕早滿座 兒童不宜觀看 美高梅皇牌巨片 捨命闖陣 冒死出重圍！戰！ 金像性格巨星 安東尼昆 法蘭高尼路 聯合主演傑作 隻身入虎穴 單鎗出重圍 義氣如山重 友情似海深 LOS AMIGOS 龍虎平魔

皇后 皇都 永華 麗聲 金門 聯邦 國賓 油麻地 國際 國泰 光華 古老凶宅 古靈精怪 今天仍映五場 THE QUEEN BEE 人盡可夫女王蜂 女性挑逗一切 男人任令安排 司機花匠通吃 丈夫當作死嘢 中國希治閣手法 丁善璽 處處皆恐怖 一步一驚心 王戎 凌音 芳華 苗天 兒童禁看

翡翠 娛樂 利舞台 國實 荷李活 寶金 明月 英京 亞洲 好景 元朗 聯到你眉開眼笑 心花怒放你聯開 多姿多采的電影 天下第一奇片！今天全線五場 翡翠荷李活午場加夜場 風流韻事 大導演李翰祥又一冶艷妙品 奇人 奇行 奇聞 奇招 妙招 艷絕 楊群 恬妮 胡錦 岳華 陳萍 谷峯 兒童不宜 珠玉紛呈 集天下之大成 第一奇字 第一奇術 第一奇書 奇片 陳菁 井淼 王俠 劉丹 ILLICIT DESIRE SHAW SCOPE

波蘭足球要進軍慕尼黑！

波蘭自從一九三八年以來，以今屆晉入世界盃決賽週的機會最濃厚。對波蘭來說，他們在歐洲第五組淘汰英國和威爾殊而出線是充滿信心的。無疑，領隊哥斯基已建立了最强硬的波蘭隊，在去年的世運會中，他們在決賽時以二比一擊敗壟斷了世運足球金牌的匈牙利之後，進軍慕尼黑世界盃決賽便成爲他們的新目標。

哥斯基擁有很多技術優秀的業餘球員，更重要的是，他可以毫無限制地挑選他心目中最强的波蘭隊。

在波蘭以零比二敗於威爾殊之前，他們的氣勢如日之方中，二比一勝匈牙利取得世運金牌，在友誼賽中以三比零大勝勁旅捷克，對威爾殊之時，他們充滿了信心，滿以爲大可輕易在外圍賽中取得兩分，想不到竟然以零比二大敗，此場戰果開始把波蘭的豪氣削減了，於六月六日，英波大戰，波蘭的前途便決定於此，祇要再失一分，他們又要等待四年。

在哀兵的情況下，波蘭把監斯爵士的部隊擊至潰不成軍，二比零，波蘭獲得勝利。歐洲第五組的形勢即時陷於混亂，最弱的威爾殊隊竟然高踞榜首，出線的資格便決定於最後兩場比賽，九月廿六日的波威大戰和十月十七日的英波大戰，祗要擊敗威爾殊，波蘭對英國便可擺出求和格。

對這兩場比賽，哥斯基已經費盡心思。在他陣中，有三十多名球員，但他較着重曾在世運會奪得冠軍的經驗名將。

門將是三十一歲的高斯卡，廿二歲的吉特是後防四人中最年輕的，通常與他拍檔的是哥干、安蘇基和米基韋斯。

在中場，最有建設力的是廿九歲的蘇高式，他的供應能力使前鋒線上的射手魯班斯基、加道查和戴拿爭取得不少入球。

戴拿的機動性很大，當他退後中場時，波蘭便踢四——四——二，上前時便變爲四——三——三。在對捷克一役中，個人射入兩球，另一球則是加道查射入。

根據監斯爵士預測，中場的其餘兩個位置將會是二十歲的卡斯卡和蓮洛比所佔有，當監斯於六月率領廿三歲以下青年軍往華沙比賽時，還兩位青年球員的出色令他吃驚。

更令監斯吃驚的是波蘭足球的進步和野心，去年世運會之前，波蘭從未想過在世界盃中爭取一席位，因爲他們祗曾於一九三八年進入過世界盃決賽週，當時，他們擊敗南斯拉夫出線，但在首回合便以五比六敗於巴西。

在歐洲國家盃賽中，他們亦未進入過四强，但曾在分組賽中獲得第二名。

於過去十年來，波蘭的足球的確有很大的進步，進步到使英國在外圍賽中感到困擾。這是英國於十多年來在世界盃外圍賽遭遇到最大的煩惱。（家弘）

波蘭國家隊之神射手魯班斯基

米基韋斯

卡斯卡

加道查

哥干

體育

華興青少棒再出擊 明晨將鬥美東區隊

中華民國華興青少棒隊，於昨晨擊敗東蓋瑞隊後，今日將休息一天，十四日香港時間上午七時出戰美國東區隊。

【美國蓋瑞城十一日電】晴和的陽光，熱情的觀衆，一九七三年世界青少年棒球錦標賽今天上午十一時在美國蓋瑞城揭幕。

揭幕禮簡單而隆重，在蓋瑞城高中樂隊的引導下，參加比賽的九個球隊進入了會場，不同國家的青年，在雄壯樂隊的陪襯下，表現出相同的求勝信心和壯志。

上屆比賽的主席瑞爾·布契，向球隊和觀衆鄭重地介紹了這屆主席雷治·布瑞。

蓋瑞城的市長海却爾致開幕詞，他說他代表蓋瑞城所有居民，歡迎所有球隊來參加比賽。

海却爾特別向一萬多的觀衆，推荐來自遠東的中華民國青少棒隊，並感謝中華隊到市政府對他的拜訪。

市長海却爾主持開球，他投出了一個漂亮的球，喬治布瑞用力的擊過去，於是，本屆世界青少棒賽開幕了。

今天在球場上，擠滿了觀衆，七千五百多的座位票賣光不說，走道上和球場四週也擠滿了人，觀衆超過一萬多人。

熱情的僑胞與學生，紛紛趕到蓋瑞城球場，高舉國旗，爲華興隊加油。

華興小英雄：代表遠東地區參加一九七三世界青少年棒球錦標賽的中華民國華興青少棒隊，九日抵達芝加哥的奧哈拉機場時全體隊員合影留念。

中美港泳賽結束 國光獲團體冠軍

【高雄十二日訊】中美港游泳聯誼賽，經過兩天的賽程，已於昨天中午在澄清湖青年活動中心泳池圓滿閉幕，總計在全部二十二項比賽中，中國國光隊共囊括二十項金牌，榮獲團體冠軍，亞軍爲港華隊，季軍東方隊，殿軍美國學校隊。

在昨日第二天的賽程中，由許玉雯、許東雄及國光隊，分別刷新了女子組、男子組一百公尺仰式及男子八百公尺自由式接力的全國紀錄。

許東雄在男子組百公尺仰式創下了一分零二秒五的成績，他打破了由他自己保持的一分零三秒一的全國紀錄，該項成績是六十二年在東京舉行的第二屆亞洲少年游泳錦標賽時所創下的。許玉雯亦以一分十二秒的成績打破了她在六十二年四月代表臺東商職與港華隊比賽時所創的一分十五秒四的全國紀錄。國光隊在男子八百公尺自由式接力亦以九分零二秒二的成績刷新該隊在二十七屆省運時所創下的九分零五秒的紀錄。

籃球圈

香港籃球進步的姿態

香港業餘籃球聯賽主辦的四角籃球錦標賽早經結束，香港隊以七一年五角邀請賽以後的「新班底」首次在大型的公開賽中露面，一班年輕的新秀受到了實戰的薰陶，雖然在席位上港隊仍是尾隨韓、美、菲三隊之後，但以港隊在四角賽及賽前對美加州學院和美歸主隊對戰中，港隊所表現的新姿態，已經受了圈內人士的讚許，觀衆對港隊表現亦給予一致的好評和鼓勵。

在四角賽的三場賽事中，港隊打出兩場好波，首仗港隊出戰韓隊，港隊球員能憑一股銳氣，及整體配合，盡致淋漓地發揮了本身的力量，使實力强勁的韓隊受到頗大的威脅，曾幾度領前，最後終於因體力不支，被韓隊迎頭趕來，結果以十四分敗陣。港隊在這一役所表現的快速而機智的打法，屢次能扭轉劣勢，嚴國安、雷威健的進攻，强行切入上籃或分球，是改變呆板進攻的表現。這場賽事港隊的快速反擊十分凌厲，使場面豁然開朗，以致最後在後勁不支敗陣時，造成觀衆有不勝嘆惜之感。

港菲一役，港隊在開局不利的情形下，與菲互以準確中投得分，加以梁餘駿投切均有傑出表現下，得分逐步拉緊，港隊曾一度得領先，而相持的武器仍是憑快速的反擊球，下半場倪漢秋和梁餘駿的奪得籃板波及第一時間接應長傳，前鋒柱輝、雷威健或呂尚雄、韓家耀等前鋒十拿九穩的快速推進上籃，似乎是四角賽中，香港隊最突出的可愛之處，相信大衆球迷對此會津津樂道的。而港隊終于敗陣，除了實力有距離外，體力的不繼，是敗陣的最大因素。

以香港隊最近的數場表現，在戰術的運用中，港隊的換人似乎過於頻繁，使攻守未能一氣呵成，這可能和港隊每場不同的陣容以及教練着意於各新秀的普遍鍛鍊有關。港隊的另一不足之處是防守時盯人戰術用得太多，未能針對本身隊員體力不足及對方基本技術和身材高大的特點，故往往在一對一的情況下被對方輕易得分。至於一些針對盯人的反掩護戰術，破緊逼戰術，仍有待新手的進一步訓練，才有應付之方。籃聯首長湛兆霖、程萬琦等都在能力所及的範圍內，對復興和推動本港籃球作極大的努力了。本港的籃球圈前輩和廣大球迷亦對港隊新秀加以熱誠的鼓勵和懇切的期待，希望港隊能在本屆的香港節五角邀請賽中，以新的前進姿態出現，創歷史之新頁。（韋青）

在英、波外圍賽中，波蘭隊的好波之人戴拿與英國之馬迪利爭球情形。

香港女籃水準是否銳退？

韓國朝興銀行隊訪港，有人把本港女籃的水準估計得更低。如果韓國女籃達到國際水準不致被否定，則對於本港女將值得體諒。

一得之見

香港女子排、籃球的水準退化到淪於田地，近來似乎成爲關心這兩項球類運動的人士所談論的問題。

自從韓國朝興女子籃球隊及日本貝塚女子排球隊於八月上旬相繼在伊館露臉以後，已有人認爲香港的女子排、籃球技術水準退化。雖則女子籃球的水準仍比排球爲高，但受到較多批評的却是籃球。

有人回憶起十多年前的女子籃球隊的威風，把目前的球員抨擊得體無完膚，但却忽略了現實環境及無意研討怎樣訓練與培養，這種論調似乎有點令人失意，要把香港女子籃球與具有國際水準的韓國女籃比較，也許屬於苛求。

排球方面，圈內人及球迷都了解日本女子排球也達到國際水準，尤其是貝塚隊的老一輩球員是曾經得過世界冠軍的「東洋魔女」，因此港聯女子隊雖無力招架，也獲得體諒，日、韓女子排、籃球隊前來，香港女排球員也感到較爲易受。

韓國朝興銀行女子籃球隊訪港，曾使港聯女子隊處於被動的地位，據說朝興女子隊仍未以最强的實力作戰，該隊的八個國際選手，其中三個主將同去漢城參加集訓，然而祇是四分之三的力量，已在佔盡絕對優勢的情形下而壓倒港聯，也許這使這位十多年前曾眼見香港女子籃球在東南亞戰績不俗的人士，無限感慨。不過，香港女子籃球運動所遭遇的困難，包括球員來源及訓練場地缺乏等種種因素，近年來籃聯及各球隊已不斷的訓練新人以作補充，最低限度在港聯的入選球員之中，包括有經驗的球員及後起之秀，幾位多年前曾經在亞洲籃壇有過良好表現的名將，她們仍抱着迅速使新秀吸收經驗的希望，好得及早退休，但目前「青黃不接」的情形雖已消除，惟新秀仍未完全成熟，因此香港女子籃球要像男子籃球的盡量起用新秀，尚非其時，而朝興銀行隊的前來，亦使年輕的女籃球員吸收一點作戰經驗，因此港聯隊雖輸波，甚至被認爲慘敗，但這寶貴的一課，却是值得接受。

香港女籃球員新的一代，大部份是學生，她們要應付本身的學業，到了接受會考的時期，她們對於籃球的興趣總有一個時期減低，而且暫時停頓練籃球，也多爲由少年球員轉入青年球員的階段，因此技術進度也轉告緩慢，這爲足以造成才難之嘆的原因，這點也許與十多年前的學生球員能夠學業及運動兼顧的情形不同，倘若以今日的情形與十多年前相提並論，則對於現時的年青女籃球員似乎並不公平。然而籃聯及各球隊對於新秀的培育仍想盡辦法，以期達到提倡的宗旨，希望一兩年來，能夠有一支由新秀組成的聯隊，向四角大賽的香港男子聯隊看齊。

女子排球運動仍屬萌芽時期，港聯不祗以「直下兩局」敗於日本貝塚隊，與學生組成的靜修女中對抗，亦以「直下三局」見敗，但排球界人士對於排運的幼苗，不祗未有任何苛求，而且慰勉有加，因此女子排球水準雖比不上籃球，但却獲得體諒與鼓勵。日本的女子排球與韓國的女子籃球，是國際知名，香港女籃球員敗於朝興銀行隊而却被「內行人」抨擊，實在不值了。

棒球明星王貞治 創全壘打新紀錄

共擊出五六四支全壘打

【東京十一日中央社電】著名的中國棒球員王貞治，在昨晚擊出他本季的卅支全壘打，而創下連續十二年擊出三十支以上全壘打的紀錄。

這位現年三十三歲的中國棒球明星王貞治，是在其所屬的巨人隊與中日隊之戰中，擊出了他第五百六十四支全壘打。

從事職業棒球十五年的王貞治，於本星期三對大洋隊比賽中，與日本著名棒球員野村口，也都有曾擊出五六三支全壘打紀錄。野村是在其從事棒球職業的第十八年裡獲得的該項紀錄。

如果野村不再擊出一支全壘打的話，王貞治將保有大賽中空前的最高全壘打支數。

在野村所屬的南淚隊與太平洋隊的一場比賽中，野村擊出了其第五六四支職業性的全壘打中，這是野村在本季大賽中的第十三支。

暑期經馬

蒙古王子要留後 第五班大佔便宜

舊馬新評　馬士

東方英雄 七二年度馬，隸譚文居廐，高十五掌三，棗色，雄性，六歲。季內上陣九次，得亞軍一次，獎金爲七二二五元。

此駒潛質未算特別超卓，季初處第三班，適值對手奇弱，在九化郎以大熱姿態出擊，由於騎者跑來進退失據，卒被短途馬再一星灣所乘，以一頭之微飲恨。其後即告偃旗息鼓，上陣多次，表現遠離水準。

來季已降至第五班，形勢上大佔便宜，加以尚在壯年，戰鬥力可望續進，一里以上各程，值得看高一線。

場地性能：軟爛亦宜。

保健 七二年度馬，隸賓士廐，高十五掌二，棗色，雄性，六歲。季內上陣十次，獲冠亞季席各一次，共得獎金二二二五〇元。

身裁中等而性紮實，奮鬥心不弱，來港初期有外避脾氣，晨課中亦屢見外閃停步，但踏入本季以後，改由簡元智一手操練，脾氣始漸見收斂。季中移師賓廐，略加催谷，即輕易在五化郎報捷，再出一里路，亦能保一席配脚，可見在此班形勢有利，來季是大熟之年，照理應有進一步之成就，參戰一里以內各程，過冷留神。

場地性能：軟爛亦宜。

此駒深藏若谷，估計起馬值第三班，相當並不爲過，早期隸吳子林馬房，因保留得法，佔編班之大利，轉投賓廐後，稍事催谷，即顯露深厚潛力。

性能廣泛，尤以在如此低班內，任何路程均可勝來易矣，下季正值當起之年，相信保留絕不容易了。

場地性能：軟慢均優。

蒙古王子 七一年度馬，隸米曲凡里廐，高十五掌一，栗色，雄性，八歲。季內上陣九次，得季軍一次，僅獲獎金三五六二元。此駒潛力不弱，處第三班亦有勝馬紀錄，如此本季正值盛年，戰績之差，實非始料所及。致其因由，佳態難逢固屬重要，但騎者大多未能摸熟此駒脾氣亦佔莫大因素。

暑期後一再降至第五班，形勢上已大佔便宜，相信有理想狀態時上陣，中距離路程內，有予取予攜之力，弱配主暫加倍提防。

場地性能：黏軟無碍。

第三世界 七二年度馬，隸杜華廐，高十五掌三，棗色，雌性，六歲。季內上陣九次，三度走入季席，得獎金八七八一元。

身長步闊，無特殊衝刺，均速爲爭勝本錢，靭力不差，留放合度時，可及十一化郎。季內連番成熱門倒灶，實非力有不逮，狀態及成熟均有未足耳，在第五班中，應有超人一等之力，成熟躍進後，可望在一里路取勝。

場地性能：快地較合。

天山 七二年度馬，隸賓士廐，高十五掌二，棗色，雄性，七歲。季內上陣七次，獲冠軍一次，亞軍兩次，共得獎金二萬二千元。

談第三班形勢 潛龍伏虎頗多

馬季未結束之前，第三班原有六十六匹馬，六月一日公佈之班次調整及獎金表，則第三班馬已增爲六十九匹，比原來多三匹。

第三班原有六十六匹馬，實在保持在原班不動者祇有四十匹，此外除名去者有獅子花、幸運童、博德。升上第二班去者有歡迎、安培、蘇格蘭糖、新紀元、金龍皇、玉面飛狐、發達匙、永恒之寶、新寶、紅利是、興趣共十一匹。降入第四班去者有十二匹，名單爲好着、聲威、堅橋、全滿、員叻、天時、天秤座、幸運女、名望、再一星灣、虎眼石及風向，一共少了廿六匹。

新加入來第三班之馬計由第二班降下來者五匹，名單爲必得運、拔都雄風、豪勇、高輝及人之星，跳降兩班由第一班降下來者有飛艇一匹，跳升兩班由第五班升上來的有自力一匹。

新馬編入第三班部份，則A班馬部份有十二匹，名單爲慶祝、大機會、栗子餅、揚偉擊、早晨、請客、可可、杯渡、龍都、婷婷、景星、歡心。由B班編入第三班之七三年新馬有十四匹，名單爲女將、捷達、時來、運到、金獎、犬希望、不要緊、紫金、奪標、勁能及玉花驄。新加入第三班之馬合共有二十九匹，約佔全班馬數量百分之四十二。新加入來者佔百分之四十二左右，其所佔數量已不爲不多。但新加入第三班之馬，其中七三年馬已佔了廿二匹爲大多數。此批新編入第三班之七三年馬數目既大，則對第三班下季賽事將有重大之影响。何況七三年新馬除新由A、B班編入的廿二匹以外，尚有由第二班降下來之拔都雄風，另有原來編入第三班者有番攤、驊騮、怡快樂、領隊、金麒麟、好景、神山、怪俠、名威、家寶、谷中妃子共十一匹。則七三年馬現時列名於第三班者爲卅三匹。在一個班次之中，總數量爲六十九匹，而其中某一個年份之馬佔三十三匹，則幾達半數，則七三年新馬在第三班裡自然佔首席重要地位。

七三年新馬之在較早期間編入第三班者，其中有五匹被編班當局認爲實力較高升去第二班去者，暫且不談。其留在第三班者佔十四，每一匹都在第三班出賽過，其中祇有金麒麟曾勝出一次頭馬，家寶則跑第二升上第一，其餘只匹是否在賽前有準備拼博而敗暫難確斷，不過有經過力拼盡而入位置。名威編第三班後出賽第三位置。這些都是應注意之事實，其於編班後出賽而全無表現者，固無論矣。

在早期編入第三班之馬，看編班後之演出，則班次足夠或有利者，實在所佔數量並不多，其中班次不利者恐佔半數以上。至由第二班降入第三班之拔都雄風，牠在編入第二班後，出賽過有表現者兩次，有一次跑短途上名第三位置一路跟回來而已。不過這一匹偏於短途之馬，降第三班則憑其前速與短途速度，仍屬短途賽之中堅份子。

1973年新馬典

第四班　獅　駒　SCAUR　烙印號：F106

棕色　雄性　五歲　十五掌二　米曲凡里廐　馬主：H. KESWICK

血系：SON OF TOD—UNPREDICTAHLE

……在澳洲出賽成績……

21—4—71	6 F	出馬 18匹	名次 18	121磅	頭馬獎金	1,550元
2—6—71	6F75Y	出馬 16匹	名次 6	114磅	頭馬獎金	350元
30—6—71	6F75Y	出馬 15匹	名次 5	119磅	頭馬獎金	350元
15—7—71	5 F	出馬 13匹	名次 6	117磅	頭馬獎金	350元
14—10—71	5 F	出馬 7匹	名次 6	117磅	頭馬獎金	350元

……在港出賽成績……

場次	班別	路程	場地	磅位	騎師	出馬	時	速	入圍馬		
46	新	6 F	慢	137	李	12	1.21.4		金麒麟	請客	快活人二世
94	新	5 F	軟	137	李	13	1.00.6		天秤座	△△	發達匙

……評　語……

季內上陣兩次，前速有優異表現，但以身型步伐觀察，全熟後並非祇合短途者，編此班未算吃虧，若加配好手執韁，五化郎至一里各程，應有爭勝之力。

場地性能：爛路頗佳。　　共得獎金：4,000元

談名馬與血統關係

四方八面　曹霸

除了盧斯及花哈的後裔來港特別多之外，便數到金美爾及森馬非之後裔。盧斯與花哈之後裔在港作賽，戰績特佳之外，也數到森馬芬及金美爾之後代了。

一九七二年的新馬，屬于森馬芬之後代者有兩駒，一是追風，另一是雲威鹿。較早時有順風、吉慶、東升、驤中王。七二年的追風，一到香港之時已被人認爲佳品，但遲遲未有將其潛力發揮，雲威鹿亦然，可是一經馬房方面之予以磨練，立即奏捷，這是證明了血統良好，必屬良駒。

追風到了本季轉入佐治廉亞馬房之後，且由摩加利主策後，即能將其潛力發揮，尤其於季尾跑一八〇〇公尺之一役，成頂頭大熱，入直路後，以橫掃千軍之勢，取得勝利最惹人注意，此後即由第四班升上第三班。

追風係一匹可跟可鬥，宜長宜短，原因是名種之後，處第三班，下季仍有爭覇實力。

至於雲威鹿，本人對之亦談過多次，係中下班之好馬，下季一經發揮，必升到第三班去。

驤中王亦是慢熱之馬。在香港來計，每一個馬房對于飼養森馬非之後代，均不取急進政策，但此一名種之後代，另有其特性：即長短皆能。

驤中王之寄養于殿廐，採取更慢進之政策，但一經被認爲時候已到，却贏得十分容易，處第四班于季尾贏一二三五公尺之時「鐵馬」、馬雅麗都非其敵手，可見犀利。下季必有更佳之成績。

同血統之順風上季一經轉好，贏到唔駛恨，吉慶、東升亦攀上高班，可見森馬非之後代，亦值得重視。

老幼都開心！笑聲盪港九！
一代笑匠 差利卓別靈
不朽傑作 定座擁擠 請快

一次小戰爭

這是一項並無大組織的突起事件，武皇太后希望爲國家守太平，然而，人們不滿於一個女人臨朝聽政，再者，北朝系統的舊貴族集團，雖然一再受到打擊而趨向式微，可是，他們根基太厚，倒下去一個時期，又站了起來。

他們站起來，便有報復性的奪回權力的活動。

李氏在外諸王可能有異動情報送到時，武太后先命多官侍郎狄仁傑爲江南道巡撫大使出巡，那是在表面上慰安李氏諸王及地方官，她在另一方面也作準備。

明堂落成後，要舉行大典禮，武氏命召入李氏諸王服官在外者，到洛陽來參加盛典。

她以爲對自己効忠者必肯來的。

然而，謠言使得李氏諸王不敢入洛，官豫州刺史的越王李貞，他的兒子，官博州刺史的瑯王李冲，加上絳州刺史韓王李元嘉，青州刺史霍王李元軌，邢州刺史魯王李靈夔，還有他們的兄弟或兒子，封王封公而兼爲地方長官的，傳遞消息，以爲入洛必死，終於起兵反了。

武則天新傳　南宮博著

李淵與李世民都是一世人傑，但他們的子孫却是平庸的居多，他們都欲起兵，但又想旁人先爲自己火中取栗，瑯琊王李冲先起兵，檄諸同謀者十餘州共起，如果十餘州共起，聲勢便會很大的，不幸，祇有李冲一支兵先動，連他的父親，在配合上也遲了一步。

於是，李冲的地方兵一戰不利便敗死，別的人再起兵，零零落落地，響應的雖漸漸多，但仍然各自爲謀，沒有統一的號令和作戰的計劃。

武太后先派左金吾將軍丘神勣爲清平道行軍總管，再派左豹韜大將軍麴崇裕爲中軍大總管，岑長倩爲後軍大總管，又命宰臣張光輔爲諸軍節度，於是，在戰場上，李氏諸王的兵被各別擊破了。

一場戰爭，零散地發生，有的打幾天，有的打十天，然後這些起兵者都失敗了，戰爭很快就結束。

戰爭結束雖快，但若干地方因兵燹而糜爛，武太后對此很重視，她知道隋末的羣豪紛起，因於兵後的貧民乏食，於是，她又派出狄仁傑爲豫州刺史，爲兵事辦善後。

這幾年，皇太后對狄仁傑很賞識，同時，對他沉穩的男性氣度也有私心的愛慕，但她不敢表現自己的私思，祇是，她在不自覺中常召狄仁傑入侍，將之作朋友看待，這回，她爲了事實的需要而派遣位多官侍郎到外面去。

爲此，她內心有些怏怏，浮想不已。

恰好，她的情夫到來了，陪着她飲酒。武太后忽然想起這名情夫的一些事。（五二）

無畏俠王

六　喬裝入虎穴

公冶煌搖了搖頭，苦笑着沒接腔，却將目光移注一旁侍立的武成，沉聲問道：「武成，到目前爲止，咱們有多少人失陷在他們手中？」

成武沉思着接道：「回恩師，計有胡天、牟冲、賈素芬、劉楨、伍荃等五人。」

慧貞子插口接道：「那我們留下目前這四個小輩，也好將咱們的人交換回來。」

公冶煌點點頭道：「我也正是這意思，而且，我還另有打算，所謂擒住小的，不怕老的不出來。」

江自强笑道：「好主意！只是，你老兄大概忘了，在『京口』近郊，咱們曾經交過手，就憑你那兩下子，要想留下咱們師兄妹四人，可還差了一點。」

公冶煌笑了笑道：「我老人家不跟你鬥嘴，咱們再行試過，你就知道啦！」

接着，却是神色一整，沉聲說道：「你們四個，是誰作主？」

江自强含笑接道：「當然是我這大哥作主了。」

公冶煌道：「那麼，老夫鄭重聲明，只要你們肯自動留下來，老夫決不難爲你們。」

江自强笑問道：「如果我說不呢？」

公冶煌臉色一沉道：「那我老人家，就顧不得甚麼以大欺小的江湖規矩了。」

古無垢嬌笑道：「老怪物，別倚老賣老，自抬身價了，有甚麼本事，儘管使出來吧！」

公冶煌冷笑道：「不知天高地厚的丫頭！你們既然是非見真章不可，老夫不好聽的話說在前頭，待會你們吃了虧，可別怪老夫心狠手辣。」

慧貞子插口笑道：「公治兄，別浪費時間了，咱們上！」

隨着這一聲「上」，只聽慧貞子週身骨節一陣爆響，全身衣衫無風自鼓，週身並冒出一層似有若無的濛濛白霧。

公冶煌的情形，也一如慧貞子，不過他週身冒出的，却是一層黑色霧氣。

這時，其餘的三義盟中的人地，都已不約而同，疾退十丈之外。

這情形，使得以江自强爲首的四位少俠，也不由不心中驚凜不已，並摒住呼吸，暗中將真力提到了極致。

很顯然，兩個老魔辣就了一項極爲歹毒的邪門神功，由於心知目前這四位年輕人不易對付，迫得他們不得不施展出看家本領了。

公冶煌一面凝功，一面沉聲說道：「你們四個，現在改變主意，還來得及。」

曹太拉我去大會堂聽歌仔

蘇素雜記

曹太打過幾次電話搵我，佢可算係「稀客」，唔同我哋班豬朋狗友，成日飲飲食食打麻雀。原來佢係請我去聽音樂。一提起音樂，我就話：「曹太，你係知音人士，我對呢味嘢一竅不通嘅，如果太高級嘅演奏會，對我等如對牛彈琴。」曹太笑住講，顯然佢好開心。佢話：「蘇素，咪講得咁謙，我不過請你去聽細路哥唱歌，希望冇悶到你就好。」

我問佢幾時，佢話就係今晚。我呻呻哦哦，曹太話：「俾吓面喇，我唔係想咁遲通知你嘅，點知你又係大忙人，我一連幾日都冇法子搵到你。總之，今晚我請宵夜，聽完音樂一齊去。」雖然我今晚有約，但係曹太好日都唔約我，而且佢又咁緊張，祇好臨時推咗個便。去陪佢聽歌。去到大會堂我先至知道，今晚呢個音樂會，係香港兒童合唱團嘅音樂表演，係由市政局主辦嘅，因爲唔牟利，票價好平，聽講話一連幾晚都爆晒棚。我見曹太，好似穿花蝴蝶咁嘩度同人招呼，入到去，原來幾行位都係佢請親戚朋友，好似佢開音樂會咁。（一一一）

這一回：話頭不醒尾之人

泉場浮生相　千里眼

「做人不夠醒目」定然是會撈不起的。

老李就是這種人，雖然，他爲人很老實，却不是話頭醒尾之人，就不時撞正大板，不爲人所喜歡。

最近，老李却由於爲人老實而被一個老細看中，請他去做副經理了。

這個總經理請了他來，就對他表示，過幾天，我要到歐洲去遊覽一個月，所有業務，都由你去料理，如果你有不明之處，可以向我的女秘書問一問的。

跟着，就把那個女秘書介紹給老李。老細走了之後，老李就坐進經理室去，代老細之職位了。

老李此人，一向都是秉着忠於工作的宗旨，現在，雖然代總經理之職，也不爲此而改變這個作風。

每天，老李在公司裏，工作十分認眞。很多時，爲了小小問題，就向屬下職員發脾氣，大家對他，都怕得要命。

但，最不怕他的，要算是那個女秘書。

這個女秘書，早上返工時間一定遲，工作又不認眞，不管老李怎樣不滿，她也一於不理，對老李的斥罵，也聽而不聞。

老李實在忍無可忍了，氣得大聲對她斥喝道：「你再是這樣散漫，我就要炒了你的魷魚。」

「炒我魷魚？」女秘書狡猾地問。

「是的，你以爲我不敢嗎？總經理吩附過，我是有這個權利的。」

可是，那女秘書仍然笑了笑，扁扁嘴，說道：「眞是求之不得，炒吧！」

老李給她這樣一說，更加生氣，便要下令把她炒了，不許她留下來。

女秘書走了第二天，老李接到一封律師信，是女秘書找律師寫來的，要他賠償損失，並且附印了一張副本，證明她所提出的要求是合理。

這張副本是經理簽與她的保証書。（一）

唔怕官，最怕管

老差骨

差仔曰：「現在最大之收穫，爲識得一班爽女。」我亦笑曰：「幾時得閒，要跟住你出去玩吓矣。」佢曰：「你跟我去玩可以完全免費都得，但係若果同個一班人，講情講塔，則甚爲危險者，有時有得甩身。最好都係現錢交易而退。老實講，我識得咁多，亦唔敢沒佢地，只不過有時同佢地遊吓車河而已。」

我問曰：「你有架車乎？」差仔曰：「我可以租車也，在灣仔，有汽車租，亦有電單車租。不過個班女仔鍾意坐電單車，較爲緊張刺激也。」

我問佢灣仔邊處有電單車出租，租一架來玩吓亦甚好玩。佢曰：「灣仔就多矣，洛克道東城戲院對面，就有一檔，擺滿街邊霸晒的位。到咗夜晚，飛仔雲集。但地做租電單車生意，擺明來做者，掛出一個租電單車之招牌，其實租電單車，以及租汽車，乃係犯法者，因爲電單車及汽車均爲私家車牌，只可做私家用途。若果係租俾人用之汽車，則應領租賃汽車之紅牌。倘用私家車出租，遇事撞倒人，或撞倒車，燕梳唔賠者，亦即係話搵車之人，有買保險就搵車。」

我曰：「幾時得閒，帶我去租架車玩吓都幾好，我已經好耐冇搵車矣。」

差仔曰：「我去租車時，身份唔同，只當係一個飛仔，因爲我係被派去做線人，而非當差，不過後來大概有人認出我廬山眞貌，於是就即刻俾開晒。因爲呢一個原因，所以我就被調返來，否則我尚有得做也。」

我唔知道佢突然被借用，又突然調返差館，乃因此原因。但黃昳，當然再唔可以同個一班人一齊，而唔同佢班人來往，則有法子可以知道個道之靠品來龍去脈也。

但繼續曰：「現在以我地差佬之身份，去租車，倘非時常去租，一次兩次，但地唔會收錢者。大把人耐唔中攞架車用。俾錢佢地未必肯收。」

我曰：「唔俾錢就唔係幾好矣，一個鐘只不過幾蚊而已。」

差仔曰：「有的人好難講者，幾蚊就係幾蚊，有的人甚至食雲吞麵都唔俾錢也，而且租電單車就平，租汽車則甚爲貴矣，幾個鐘就去咗幾十皮。」

我問曰：「人地亦唔肯也，最合理者爲打個折頭。」

差仔曰：「亦有打折頭者。打折頭租車已經係好心矣。但地租車，乃非法者，最低限度，保險公司就唔承認，車死人就唔肯賠。呢一點你唔可以話保險公司唔啱，佢地係照規矩做也。既然佢地知道唔合法，點敢公然而做？莫非我地完全唔知乎？非也，佢地肯俾架車你用，或者打折頭租車，乃因爲唔怕官，最怕管。」（一〇八七）

十六、立即出動，加緊追踪

餐室擄劫　白濃

史隊長和各探員登上警車後，即在公路上向東直駛。約半小時，已路過神廟附近地區。

上次被劫農莊的失主，適已外出，祇由他的家人接見。他們所說的，和史隊長所說的大致相同。

史隊長說：「現在，非到峭壁間那座茅屋走一次不可了。」

從神廟沿着單行車公路前去，不很遠，便要下車步行。他們走了一段很長的崎嶇而彎曲的小路，就抵達峭壁下，在亂石與矮林中，已看到一間破舊的茅屋。

附近野草叢生，草深至膝。楊探員說：「這裡似乎很久已經無人到過。相信白珠麗不會被收藏在裏面。」

「不去也吧。因爲那段斜坡，實在不好走。而且天快要入黑，我們不如返回公路，乘車歸去。如有必要，改日再來便是，」史隊長說。

各探員也表示同意。

很快，便乘上警車，返抵清水潭市。

抵達刑警隊部時，值日官即向史隊長遞出一份文件。他細讀後，笑對周探員等說：

「現在又獲得三個青年劫匪的最近行蹤了。根據集成鎭一間小食館老闆何其臣報稱，說今天早上，有三個飛型青年到他的館子喝茶。他們的年歲樣貌，和報紙刊出的照片很相像。不過，衣服並不光鮮，精神疲乏，似乎已經穿了多日，而且面有油光。行動又相當閃縮。」史隊長說：「那三人可能就是威廉等三個劫匪。各位主張到集成鎭作進一步調查嗎？」

「集成鎭距離這裏有多遠呢？」楊探員問。

「約十哩多。如果要去，馬上就去。因附近鄉村頗多，那些歹徒，東流西竄，實在不易捉摸。」

「現在時間還早，」周探員說：「我們還是立即起程，仍由史隊長駕車作嚮導嗎？」

新紮肉彈有肉價

通天跑街

我感慨地說道：「香港的酒帘玉女、髮花、靜電按摩師、黑燈舞女，總之吃黃米飯的雛鷄們，大都有孖後撐腰人，如有諸色糾紛，一手包攬把，現在新潮玉女，愛拳擊護花哥仔，早一陣灣仔的彩雀舞院被一羣飛仔踢竇，成間舞院被拆光毀盡，這就是護花哥仔們的傑作，聽說爲幾條女跟舞院拆賬問題過不去，所以用暴力出番一啖氣咁話，那末，大鼻斗在電影圈裏，大概是担當這類講數打手吧。」

萊蕎邊飲邊說：「說句公道話，『銀鷄』雖然也屬鳥類，但畢竟掛着『第八藝術』招牌，比普通撈女當然高出好幾皮，搵食方式也不同，冇咁招迹，大鼻斗係梁山泊人馬，暗底爲她們解決『疑難雜症』，屎塔咁密，逐單計數，公平交易，雙方都有利。」

周維岳開腔道：「風聞有一個新紮『肉彈』，憑年輕嫩滑，已經嶄露頭角，撈得風生水起，在早時孵豆芽期間，也曾在尖沙咀混過，不知是否係大鼻斗照起？」

「那個新『肉彈』正是大鼻斗的米飯班主，」萊蕎接口慢慢道來：「尖沙咀區是『銀鷄』們客串主演的『片場』，早已街知巷聞了，一級公價是美鈔五百元，『演戲』時間有兩三個鐘頭，如果要拍『通宵戲』，加五成酬金，天公地道，老叟無欺，即係話保証落力拍演，決無拗撈咁解。」

我笑吟吟道：「人家演慣戲，床上戲亦一樣啫，七情上面，話咁容易，不過話說回頭，一分價錢一分貨，幾撳水演一場戲，比諸洛克道或廟街三四張青蚨代價，當然蚊髀與牛髀之比啦。」

萊蕎跟着也笑起來，說道：「不過她們每個月客串三幾場，到底她們也是人，打起眞軍，大動慾火，理所當然，所以有時不上尖沙咀，在片場搵大鼻斗之流煞癮，唔講錢，亦屬平常事耳。」

周維岳被逗得心癢癢，嘆道：「那個新紮『肉彈』的確十分正斗，可惜我生來沒有一條大鼻哥，講銀紙，又搭唔够，縱然够水，亦無門檻，阿筱，你跟唐小龍稔熟，得閒帶我去片場行吓，有份吃，睇吓都得卦。」

萊蕎接着說道：「談起來，新紮『肉彈』在尖沙咀曾發生過一場風波。」（一七三）

記得甘世永嗎？

魂斷七絃琴

「你瘋了嗎！」麗思忽然挨身而起，拿過了這個小包裹，很快就再藏進他的手提袋裡。「這裏是公衆場合，你要提醒那些歹徒向你打主意嗎？」

「……」王一新心中有說不出的感激，這個女孩子倒是頂機靈的，這也算不辜負他對她所作的犧牲了，他情不自禁地在她額前輕輕一吻！

「一新，你公司裏的事情……」她幽幽地說。

「不要再提起公司了，」他把長背椅輕放低，倚臥下來，這時索性閉上了眼睛。「這十多天來，爲要安排好公司裏的事情，我簡直是心力交瘁，現在甚麼都已經告一段落，我不願意再有人提起它了！」

「不過……我就心的是……你身邊有多少現欵？」

「這個你大可以放心，」他仍然閉上眼睛，「這個我却有了足够的安排，總之，麗思，你想我會薄待了你嗎？」

場面暫時沉默。麗思依然嬌慵無力地倚在王一新的身邊，柔情地在整理他的衣襟，而他則在半睡狀態之中，好一會，她又幽幽地說：

「一新，你……還沒有睡着吧！」

「唔……」他從喉嚨裡發出聲音，輕微地動了一動。

「我告訴你，等會兒飛機到了香港，我們……將會有人來接我們的機呢！」

這句低不可聞的說話，却使王一新的眼睛立刻睜大過來，先是一愕，然後側過頭來，問道：「你說有人來給我們接機，我不明白……」

「你放心，當然是你也認識的，」她若無其事地說。

「但是，」他顯然很焦急地說，「你不知道，我們的事情是個高度秘密，任何人都不能够知道的嗎？我不需要甚麼人來接機，你到底告訴了誰？我在香港那個地方又沒有甚麼親友！」

「你生氣甚麼！」麗思白了他一眼，嬌嗔地說：「我自然不會告訴不適當的人，你記得甘世永嗎？他和你是很談得來的朋友，是他告訴過我的他的總公司在香港，而在香港的時間也很多，我爲了怕人地生疏，忽然想起他，於是就及時約好他來接機了！」（四七）

小說

大哥其人

打仔雄　盈父

馬天生立即從沙發站起來，對打仔雄說：「大哥一定知道你來了，請你等一會，大家見見面。」他進去不久，然後再出來，對打仔雄說：「大哥馬上回來，大概是五分鐘左右。」

打仔雄得於情面，當然不好就這樣走掉；再說：他在片場混，也見盡不少三教九流的人，尤其是那些被稱『大哥』的，可以是富商巨賈，也會是販夫走卒，當然更會是黑社會的大小頭子。

像這樣一個設備豪華的商行，主持人也被稱爲大哥，打仔雄不禁敏感地想到他拍過不少影片，其中故事的主角，就是這樣八面玲瓏的主持「鷄鴉九」頭頭。

爲了好奇，他耐心的等候那位大哥回來。在他想像中，這位大哥，會是粗眉大目，威武怕人的豪漢。

那知道從外面進來的，是個身穿長袍，斯文儒雅的中年人。他見到打仔雄，搶快兩步，跟他握手。（一九）

第一回：惡運將臨 狂人專國政　曙光初現 良使走輶車

日月重光　民遺樹鐵

野村說道：「帝國本意還要支那賠償呢？」

羅斯福詫異道：「中國毀壞了你們甚麼呢？」

野村說道：「我們付出了龐大軍費。」

羅斯福說道：「你們付出了龐大軍費，是你們自己的事，中國並未要你們去打仗，你們怎可以要中國付軍費。」

野村說道：「這也祇是有此一說而已，如果總統肯出面調處，敝國自當尊重總統的意見。」

羅斯福說道：「你們要我調處，我就是這個意見，不要我調處，我也決無芥蒂，不過，我以日本友人地位忠告一句，這一仗你們打不贏的。」

野村說道：「我們本沒有想在支那打贏，日支同文同種，好似英國同美國一樣。」

羅斯福笑道：「可是每逢英國有了困難，美國一定出全力相助，第一次大戰，我們正式派軍參戰，這一次雖然未參戰，但也付出了龐大的財力物力。你們對中國何以却是另一套辦法。」

野村當然面紅耳赤，無話可答。

羅斯福不願野村受窘，微笑說道：「大使先生，我們今天談話到此爲止，正式談判，你可以同赫爾國務卿，總之你來了，問題就有解決希望，我一定盡力支持你。」

野村再三鞠躬道謝而退，接着就去拜訪國務卿赫爾，赫爾見面又教訓野村一頓，指出日本對中國的侵畧，爲世界製造混亂，爲日本造成危機，如不早日停戰，前途不堪設想。

野村畧作解釋，就鞠躬而退。

三月十四日野村第二次晉見羅斯福總統，赫爾也在座，正式舉行日美會談。

野村先表明日本立場，希望與美國維持友好關係，接着野村談到中日戰爭的問題，野村說道：「世人皆認爲日本侵畧支那，表面看來，日本攻入支那領土，佔領支那城市，確有侵畧之嫌，但日本實在是被迫侵畧，其動機與被迫自衛相同。」

羅斯福與赫爾對望了一眼，兩人始而有點詫異，繼而大笑。赫爾說道：「大使先生，我從政五十年，任外交官三十多年，被迫侵畧一詞，聞所未聞，我要建議牛津大字典再版時，要把這個字加進去。」

野村說道：「這個名詞雖是我杜撰，但事實確是如此。」

羅斯福問道：「你們怎樣被迫的呢？閣下可否說明白些？」

野村說道：「我們所要求於支那者甚少，只是善鄰友好，經濟提携，共同防共三點而已，但支那却不肯接受。」

羅斯福說道：「中國不肯接受，是中國的自由，作爲一個獨立自主的國家，他們有自由選擇的。」

野村說道：「因爲這三點對日本的基本利益有關，因此我們不能不促使支那接受。」

赫爾笑道：「聽閣下的口氣，大概這種合作，對中國的損失一定很大，所以中國堅決不肯接受。」（五）

電視播音節目

香港電台
五·〇〇 交通情況報導
三〇 兒童節目
六·〇〇 粵語新聞
三〇 逍遙世界
七·〇〇 粵語新聞
時事實錄
三〇 英語初階
八·〇〇 新聞報告
一五 夜夜此時聽
九·〇〇 命運的陰影
三〇 動人的旋律
十一·〇〇 風虎雲龍集「狐變」
三〇 時代曲
四五 粵語新聞

商業第一台
五·〇〇 粵曲
三〇 兒童樂園
六·〇〇 港九時事
三〇 社會小說「往事知多少」
七·〇〇 今古奇談

商業第二台
四·〇〇 年青人時間
六·〇〇 新聞簡報
〇五 續播年青人時間
七·〇〇 股市行情報導
八·〇〇 天羅地網
四〇 時代曲
九·〇〇 綜合性節目「東西南北」
十·〇〇 新聞報告
三〇 秋燈夜雨
十一·〇〇 夜半無人私語時
八·〇〇 體育雜談
三〇 工商管理課程
九·〇〇 二十一點
十·〇〇 美的音樂
十一·〇〇 新聞簡報
忘憂曲

麗的電視
五·〇〇 小小樂園
三〇 小小劇場
六·〇〇 萬能指環
三五 香江鱗爪
七·〇〇 世界新聞及天氣報告
三五 妙女郎
八·〇〇 新聞透視
三〇 花月爭妍
九·三〇 麗的電視劇「孤雛淚」
十·〇〇 今日新聞摘要
一五 觀點與角度
三〇 鐵血忠魂
十一·一〇 畫郎夜話
三五 最後新聞

無綫電視翡翠台
五·〇〇 新聞簡報
〇五 七彩「動物世界」片集
天動地」
七·〇〇 翡翠劇場
三〇 新聞及天氣報導
三五 觀點與角度
八·〇〇 七彩「國王與我」片集
三〇 七彩「大偵探」片集
九·三五 港聞摘要
三〇 歡樂今宵
十一·三五 最後新聞報導
三 七彩「血影碎

翡翠·娛樂·荷李活·黃金·亞洲
好戲自然場場爆 今天全線五場 翡翠 荷李活 加午夜場
李翰祥導演 風流韻事 ILLICIT DESIRE
不宜兒童
集天下第一之大成

新都·樂都 K 622331 H773496
今天五場 國華倫理舞蹈歌文藝巨片
左蔡紀如寶歌團光兒合團 鮑·寶·華·舞·仁·童·唱
不要哭泣
社會現實 家庭寫眞 兒童問題 骨肉悲劇 天眞稚子 歷盡悲涼
兩院明早場：秋決×香港式的偷情

明珠·倫敦
再映再爆 今天仍映五場 最受娛的最高享樂！最新科學結晶！
驚天動地
明珠獨家放映立體電影新藝
山崩海嘯 日月變色 天地奥秘 宇宙力
明珠今晚午夜場映：野姑娘

紐約·大華·全冠 K-935597 K-845413.11-768721
狂滿！今五場請早
法國畢業生
七彩闊銀幕·兒童不宜
故事風趣 艷而不淫 對白雋永 諷刺甘果
金冠明早：原野奇俠記·樂蒂

總統·華盛頓
連滿半月 預售三天 今天六場
大導演 亨利維尼埃傑作
諜海龍蛇 生死鬥
尤連納伯·辛方達利·狄保加第·維絲娜卡甸合演
華盛頓·今午夜場：鬼計中計賊

港九聯合影院廣告

東城·域多利·國華
今天五場請早
美高梅皇牌片！兒童不宜觀看
安東尼昆·法蘭高·尼路·彭美拉·蒂芬合演
龍虎平魔
域多利·明早十點半：天王傘

皇后·麗聲·皇都
今天三院仍映五場
嘉禾出品中國希治閣懸疑巨片
丁善璽導演 王戎·凌音·苗天·芳馨主演
不宜兒童
皇后麗聲下期：相思草

快樂·華豪
五場請早 亞洲影展得獎七彩卡通
合家欣賞大家快快大笑一場！
熊貓眞可愛
快樂：神鞭俠空手道｜豪華：大盜龍飛 午夜場

英華·大安·恒星·北河·民樂·麗華·雅都
滿！全線五場
大衆公司繼「秋決」後又一大名片
李湘·秦漢·衣依·武家麒·楊洋主演 宋存壽導演
母親三十歲

聯邦·國都·新合衆 K719314 H713612 K862123
今最後四場 七彩 瘋狂世界 明早場：一仇
今天五場 七彩 母親三十歲 李湘衣依
下期首映 分秒必爭
今最後五場 七彩 人盡可夫 女王蜂
明早場 風從那裡來
明天正場 十四孤雛

金門·寶聲
今天五場 加開五點半 長篇七彩卡通 熊貓眞可愛
今天五場 王戎 凌音 方芳 苗天 神秘巨片 人盡可夫 女王蜂

海運·京華
今天最後 四海五京末速看看
熊王恩仇記
明天五場 魂斷藍橋 早場加開

油麻地 K849612
今天五場 王戎凌音主演香艷有味劇
人盡可夫 女王蜂
不宜兒童

國寶 K208917
今天五場 嘉禾張鑫傑作
人盡可夫女王蜂
不宜兒童
飛虎小霸王

新華·百樂 H-702412 K-941462
齊座冠軍 第五週今五場
富貴貓
新華今晚午夜場：分秒必爭

東方·凱聲 k816656 H724907
第卅八天 加開十二點半 鄧氏發行
一代笑匠 差利卓別靈 不朽傑作
摩登時代
日日狂滿 口碑載道

樂聲·新聲
狂滿第三週映
大胆香艷天下第一奇片
輪上春
全港影評 都話犀利 淮鹽泡製 有味有實 不宜細佬

京都·文華
狂滿五場
亡命徒背城借一 大匪幫喊殺連天 破巢遇虎跳墻 女人城艷福無邊
今晚文華午夜場：大鬧世運會

樂聲牌「九零零零X」型 四聲道收擴音機

SA系收音擴音機，這是樂聲牌的最新出品，共有四款，除了SA—8000X型外，其他為SA—5400X，SA—5600X，SA—6000X，而以「八〇〇〇型」設備最齊全和輸出功率最大。這四款新出品有幾個共同特點。首先，都是AM·FM身歷聲收擴音兩用，其次功率放大部份包括四個獨立的OCL直接交連放大器。同時在轉成兩聲道使用時，是採用BTL（BALANCED TRANSFORMER—LESS）連接方式，使左右聲道各有兩個并聯的放大器推動，因而輸出倍增。這是目前四聲道、兩聲道兩用擴音機的合理設計。

本機最突出的設備是可以播唱目前各種體制的四聲道唱片和其它訊源。因為本機內置了CD—4解碼器，CD—4唱片可直接輸入而無需再外加附件。同時本機可以播唱任何矩陣電路為原理的四聲道制唱片，如SQ或QS方式等。為此，本機設有AFD（ACOUSTIC FIELD DIMENSION）聲場面積控制系統，用兩個水平推掣分別控制聲場的闊度和深度，使在聆聽位置產生最佳效果之外，兼可適應不同的使用環境來作合理的調節。同時在播音方式選擇上，可隨意改變相位為零度或九十度。

本機的訊源輸入，包括唱頭，高電平和微音器。其中又設有唱頭選擇掣在背板，使可配合磁頭或陶瓷唱頭的均衡網絡。同時本機可連接兩部四聲道錄音座同時使用，同時錄，交替放或過帶均可。

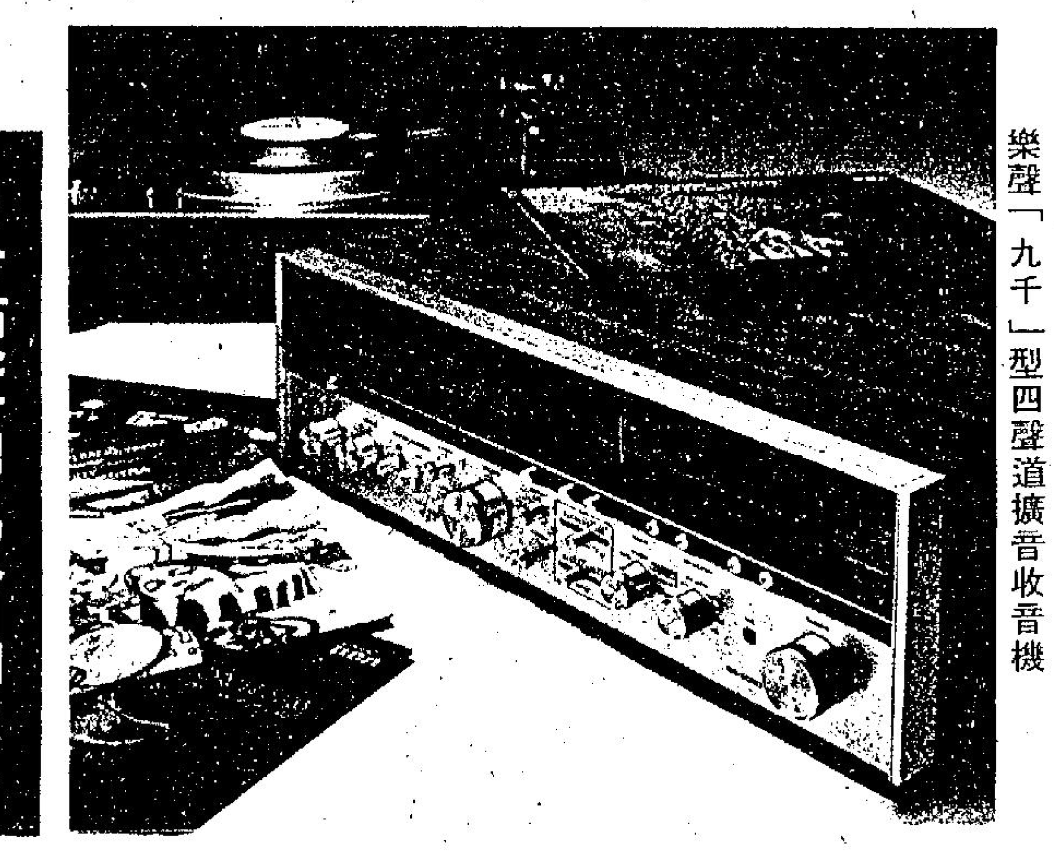

樂聲「九千」型四聲道擴音收音機

四個獨立聲道均各有獨立的電平調節，並在面板上設有四個VU表監視各聲道的電平。至於音量則由一個總電位器控制。可以外接四聲道遙控效果控制器，連接插在背板上，通過控制器的接桿便可造成聲音四邊走的特殊效果，而響度控制則用開關管理。高低音調分別控制，同時調節四個聲道的高音或低音，低音調節範圍是五十赫，正負十三分貝，高音調節範圍一萬赫，正負十分貝。

磁頭放大器設計精巧，採用兩級PNP—NPN全對稱直接交連均衡網絡，因此獲得高達七十分貝的訊噪比，不但對極低電平訊號有足夠的輸入靈敏度，而且在強訊號輸入時有足夠闊的容忍度，不致發生過荷失真。故具有寬闊的動態範圍以及能匹配各種不同的唱頭。四個後級放大器都是採用最新式線路，差動式輸入，全部直接交連的ITL—OTL—OCL線路，即在整個放大器各級中完全摒棄了推動變壓器，輸出變壓器和交連電容器。因此使效率響應更為廣闊，而由這些零件所引起的各種失真因素亦告解除。特別是在輸出電容器除去之後，阻尼因數增大，低頻響應的傳真度增加，音質水準便大有裨益。同時因為採用OCL輸出方式時，使在四聲道方式轉為兩聲道方式時，得以通過BTL的連接方法，而使輸出功率獲得完全利用。使用上則只需撥動背板上的一個選擇開關便可達到目的。輸出端可連接四組揚聲器系統，每個獨立的放大器都有各自保險絲，設在背板上，更換容易。至於前後聲道的耳筒插座是分開的，設在面板上。而CD—4四聲道的聲道分隔控制和電平控制均設在面板上。所有訊源輸入及播音方式以及CD—4的「雷達眼」都在面板上有相應的照明式字進顯示，控制器雖多，但因排列有序，因此使用時仍是十分便利的。

調諧器分為AM·FM兩波段，刻度盤在面板右上方，其一側為四個VU表，另一側為調諧指示表，可以顯示接收訊號的強度。刻度盤採用等分刻度，因此調諧便捷。FM高放部份採用四極金屬氧化矽場效應晶體管（MOS FET）以及三連線性頻率調諧電容，調諧電路和可變電容構成組件，屏蔽完善，因此有效地防止干擾噪聲，同時由於零件的高質素，FM的前端輸入具有高阻抗和高靈敏度的特性，而且動態範圍廣闊。中頻放大部份亦刻意求精，六級中頻放大包括了三個兩單元的陶瓷濾波器和三級差動放大器，產生足夠的中頻增益和高度選擇性。FM身歷聲電路採用IC電路及樹脂線圈，抗溫抗濕能力提高，使接收穩定。面板上設有弱音開關，背板上設有FM四聲道輸出插座，可通過直接連接四聲道FM解碼器來作四聲道廣播接收用途。機內設AM鐵粉芯天線。

本機輸出功率：一百六十瓦（IHF）。十六瓦×4（RMS、八歐，一千赫，同時驅動），四十二瓦×2（仝上）。十三瓦×4，三十六瓦×2（RMS、8歐、二十至二萬赫，同時推動）。功率頻寬：5赫至4萬赫，負三分貝。總諧波失真：百分之零點五。頻率響應：唱頭RIAA標準曲綫，正負一分貝。高電平十赫至五萬赫，正負三分貝。訊噪比：唱頭七十分貝，高電平九十分貝。阻尼因數三十（八歐）。FM接收靈敏度一點九微伏。聲道分隔力六十五分貝，總諧波失真：千分三（單聲道），千分四（身歷聲），訊噪比，六十五分貝。

由於本機合乎潮流，設備齊全，雖然輸出功率不能跟大功率擴音機比，但是在家庭四聲道系統中却極為合用，因為它一機多能，播CD—4唱片時，又不需再加解碼器，使設備簡化，便於使用。同時由於設計先進，音色美妙動聽，值得留意。

LINN SONDER LP-12 單速高級唱盤

這是一個英國出品的高級唱盤，也是一個專配SME高級唱臂或其它高級唱臂的唱盤。它只有三十三轉一個轉速，其所以不設多個轉速的原因是基於目前錄音和製造最優良品質的唱片都是採用三十三轉速的關係。而玩高級唱盤和唱臂的HIFI玩家，其HIFI系統的其它部份也當然是高級出品，自然對唱片的要求甚高，因此選購唱片自不會再採用四十五轉速的類型，至於七十八轉的，則更不屑一顧了。所以一個高級的唱盤在這種解釋下便無設置多個轉速的必要。而的確是我們日常對四十五轉的唱片也是接觸得愈來愈少的了。

一個單速的唱盤既然合乎使用的要求，而由於只有一個轉速，唱盤的結構便可去除了作變速用途的各種零件和安排，使這些零件所可能引起的工作時的震動，轉速的變異等等毛病便不再發生，這是給我們帶來好處的。

轉盤直徑十二吋，由鋅鋁合金鑄成，重八磅，轉盤的製作十分認眞，其機械精密度達正負千分一英吋（零點零二五四毫米）。因此，不但其中軸位置正確，不引起偏心現象，而且整個轉盤的質量能均勻對稱，保証其重心也在共圓心上，這一點對維持轉速的穩定有很大的作用。這個轉盤重達八磅，也無疑地起了飛輪穩速作用。

由於這個轉盤的製作如此精密，廠方提醒用家注意非必要時，不要隨意裝拆轉盤，同時安上時亦要小心，以免引起軸心或轉軸的損害而影響其精確度。轉盤上的墊子是用毛絨所製的。

唱盤的面板是由不銹鋼所製，甚架是由鋼製，並經防銹處理，十分耐用。唱盤的木座用很厚的堅木所製，穩固而防震，安裝唱臂的座板其防震是和轉盤同步的。唱盤的面板上，祇有開關而沒有其它控制，唱臂的升降是從屬本身的油壓系統，這個唱盤同時附有原裝防塵膠蓋。

單速三十三轉高級唱盤

驅動馬達是一個二十四極同步馬達，五十赫或六十赫是分別由由廠方配好的。以本港使用而言，在二百伏特至二百四十伏特輸入時，這個馬達能產生和維持恒定的轉速，適應範圍很大，而交流哼聲水平極低，同時啓動力大，八磅轉盤的起動不足一周即趨正常轉速。採用膠帶拖動的傳動方式。值得指出的是這個唱盤的特製軸承，採用高硬度的滾柱軸承，精密，耐磨，保持了轉動的穩定和準確。由於各方面的設計都講究，因此抖擺率極低。可以說是一個高級HIFI玩家不可缺少的唱盤。連原裝座蓋的尺寸是十七吋半闊，十四吋深和五吋半高。

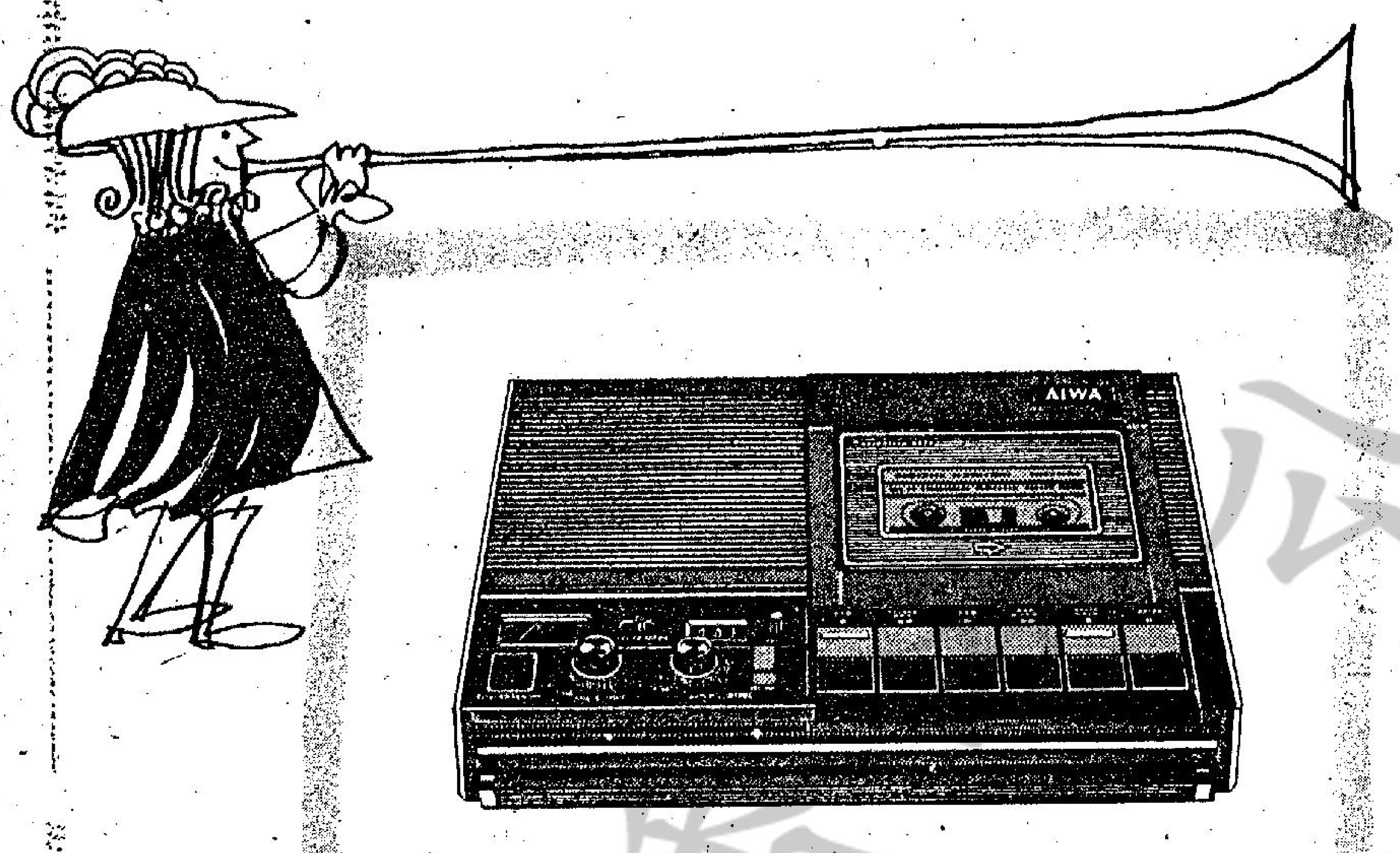

異口同聲讚美！
愛華牌TP-770卡式錄音機

最新出品的愛華牌TP-770卡式錄音座，擁有多項別出心裁的配備，以同樣代價，再也找不到比它更好的貨色，無怪用家異口同聲讚美。

- 音調控制，調節磁帶運行速度。
- 超硬度磁頭，壽命特長。
- 偏流調節，適應鉻帶及普通帶。
- 內藏電容咪高峯，拾音靈敏。
- 「提示」掣，「覆聽」掣，用途廣泛
- 自動錄音電平，音響美妙。
- 自動停閉系統。
- 乾濕電，汽車通用。
- 2W强力HiFi輸出，音色優美。
- 頻應範圍50-12,000Hz。

AIWA®

總代理：愛華音祥有限公司

SHURE

V-15 TYPE III

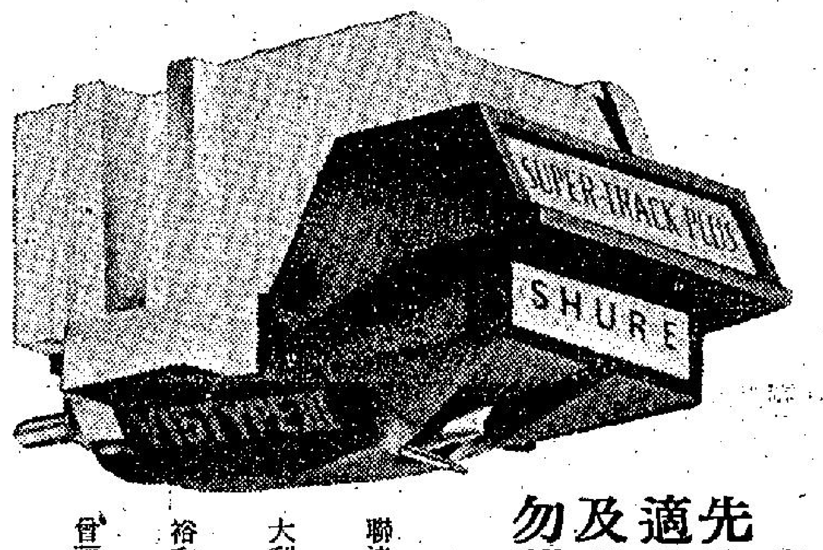

「思雅牌」立體聲唱頭 品質優良 名聞世界

當購買「思雅牌」各類型唱頭之前請先檢查唱臂之性能及唱重範圍然後選擇適當之類型方可購買·切記：所有唱頭及唱針均有（SHURE）註册商標·勿誤購冒牌貨·

廠方特約經銷商代售：

（香港區）
聯達貿易有限公司　娛樂大厦商場B　電話H二四一八三七
大利電器行有限公司　裕昌大厦二樓　電話H二三三三八八
裕和洋行　萬宜大厦地下L—26　電話H二二六三三一
曾福琴行　公主行地下　電話H二三八一四六

（九龍區）
飛麟無綫電行　加連威老道二號　電話K六七八八八八
通利琴行　金馬倫里九號　電話K六七五〇八七
曾福琴行　海運大厦商場178B　電話K六九一二六七

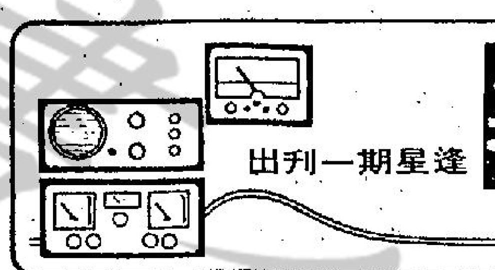

科學世界　逢星期一刊出　第四一九期

以最先進技術設計的：——
美國一級揚聲器

八欵揚聲器皆音色自然·外型脫俗·保用五年

- 音響決不重叠。
- 特別分音設計，使層次更明朗、清晰。
- 音色柔和自然，沒有聽覺疲勞。
- 一吋特厚桃木，絕無箱聲。

定價			
F-2A	HK$ 382.00	2 Way	2 Speakers
FX-100A	HK$ 600.00	2 Way	2 Speakers
FX-300	HK$ 650.00	2 Way	2 Speakers
FTA2	HK$ 850.00	3 Way	4 Speakers
L 34-A	HK$1,140.00	4 Way	4 Speakers
FE-8A	HK$1,650.00	4 Way	8 Speakers
W2	HK$1,650.00	4 Way	8 Speakers
W1	HK$2,700.00	4 Way	12 Speakers

FAIRFAX
INDUSTRIES INC.

總代理·試音室：自然音響有限公司
香港域多利皇后街五至八號鴻基大厦1104室
電話：5·259581

BEOVISION 3400 SJ COLOUR
鑑視級水準彩色電視

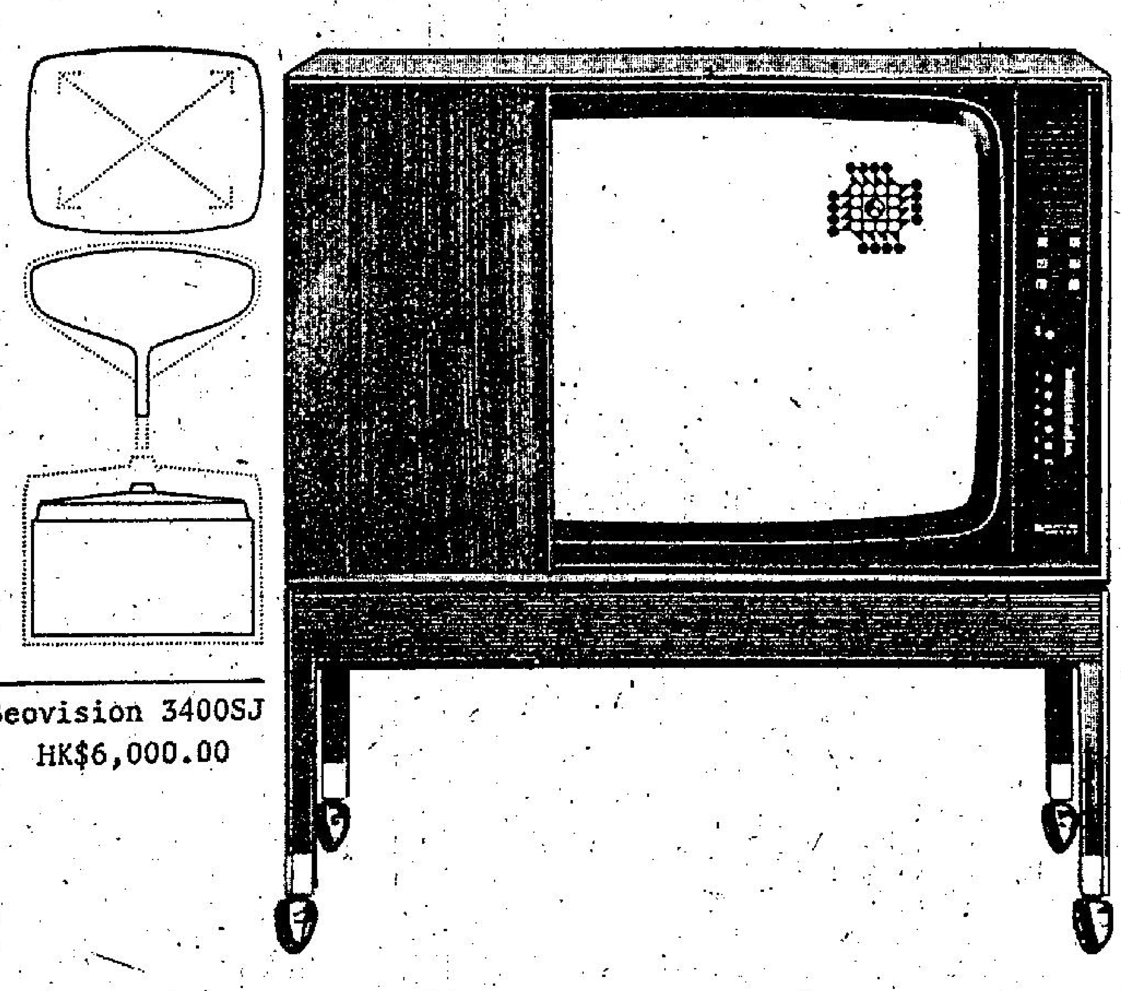

Beovision 3400SJ
HK$6,000.00

為家庭設計，但廣泛地被本地及海外PAL電視台用作節目鑑視的B&O彩色電視，畫面色彩的優良質素，是有目共睹的。

這副最新的3400SJ型26吋彩色機配有110°視像管，大大縮減了全機的厚度和體積。同時，精巧獨到的活性聚焦系統使畫面及色彩更為眞確，尤其在畫面的四角。

六枚選台按鈕，足夠容納即將增至總共5個的節目台有餘。高低音控制各自獨立，配合機內的二隻高質揚聲器供給了電視機中最原音的音響。

名貴新式的丹麥製花梨木櫃，精巧無綻的捲門，如牡丹綠葉，使此機更添風采，同時亦供給用者一個舒適的觀賞角度。

欲獲得更佳的視聽享受，請垂詢：

The Radio People, Ltd.
愛群無綫電有限公司
九龍：漆咸道25號　電話：3-663241-2
香港：皇后大道中50號陸佑行301室　電話：5-223638

愛樂人士的最佳伴侶！

東芝RT293F/RT294F型卡式錄音收音機配有直接錄音系統自動音量控制裝置，可隨時隨地一面收聽心愛的廣播節目，一面錄音。

另裝有强力天綫，一具三吋大的恒磁動力揚聲器，室內戶外均能發揮最高性能，音響層次分明，清晰美妙。而且乾濕電兩用，性能卓越，請即選購。

Toshiba 東芝牌
TOKYO SHIBAURA ELECTRIC CO., LTD.

總代理：民安東芝有限公司
香港東亞銀行大厦六樓　電話：5-243450，5-246437，5-242555
中區服務處：香港東亞銀行五〇二室　電話：5-251907
西區服務中心：堅尼地城海傍街二十八號
電話：5-461850，5-475852，5-475854，5-484212

港股市稍是暢好 有心者即吹淡調

細讀PE看股價是否過高

最近從報章上獲悉這裡的英國和日本經紀行就目前股市的形勢，作出了一些看法，它們有一個共通點，就是認爲當前香港股票價位仍高，市價盈利率又超高英日的水平，外國投資者對此自然不感興趣。

從他們的觀點，可以揣測這些外國經紀意向的一二。目前若干投資者希望股市再回到一個低水平，然後以低價入貨，企圖日後又能獲致可觀的利潤，撈到盤滿缽滿再遠走高飛。因此，某些有用心的證券公司或明或暗的發表，一些足以擺殘現時港股大市的論調，顯然是爲唱淡作舖路工作，投資者自當小心應付。

首先，讓我們看一看若干股票的市價盈利率，來決定是否過高。現時選出一些股票，其市價盈利率俱在十倍之下的：（以八月三日的收市價計）。

股票	市價盈利率	股票	市價盈利率
新英華	八·七六	梅真尼	六·三一
和寶	八·九二	國泰股份	八·三九
利獲家證劵	七·三八	信託	八·六七

香港發展	九·九二
和記地產	六·五〇
和平地產	七·二六
南洋紗廠	七·二二
建生實業	六·八八
新馬製衣	七·一四
南聯和記	六·二〇
山帝國	六·六八
香島印染	五·九二
四海地產	八·六三
嘉年地產	七·一五
莊士集團	八·三七
南豐紗廠	七·四六
鱷魚恤	七·三八
長江製衣	六·五八
美豐織維	六·六七
帝后	一〇·〇〇
星島報業	八·九三

以下股票的市價盈利率是在十至二十倍之內的：

友聯銀行	一四·八三
利豐	一一·二〇
聯合企業	一四·二八
合和	一一·三〇
新鴻基	一二·七三
聯合汽水	一五·四六
寶光	一一·八六
信昌	一三·一九
怡和實業	一六·六一
聯邦	一六·一〇
萬邦投資	一二·一〇
恒隆	一二·一八
港機工程	一五·一二
南聯	一二·二〇

南海	一六·三一	泰盛	一三·八八
長江實業	一三·五八	大生	一五·三一
捷聯	一三·五九	明輝	一六·九九
華光地產	一九·五〇	城市	一八·四〇
永高	一四·八九	凱聯	一三·九八
九燈	一九·九六	煤氣	一五·九二
油蔴地	一四·九〇	萬邦	一五·〇〇
新世紀	一七·三九	總遂	一五·一九
華光航業	一八·六〇	東方貨櫃	一五·一〇
立興	一四·三四	屈臣氏	一四·七六
生力啤酒	一五·六三	保華	二〇·〇〇

此外，英國經紀行怡懲遠東公司發言人美臣表示，本港股市可能短期內同降至一個低點，他個人認爲，這是由於西歐各地存款利率大幅度提高，勢將吸引本地的資金外流，這種情形很快將影響本港的股市。其實，目前英倫銀行提高貼現率至一分一厘半，而本港的滙豐及渣打銀行只把貸款率增加半厘，即八厘半，但從市面銀行同業拆息四厘左右，可見銀行頭寸趨鬆，若比今年頭二、三月的銀行同業拆息八厘，目前只是它的一半。

如果眞是如他們的說法，西歐提高利率，吸引了資金外流，爲何頭寸這樣鬆？這個情況說明了目前的情形並非如此悲觀，相反的，一旦資金從本港流進西歐等銀行來套息的話，萬一英鎊不穩而宣佈貶值，其損失可能還大呢？這正所謂荷葉灑珠，不及東風一浪。

再值得研究的，西歐利用高利率來吸引資金，支持滙率，可說是英倫銀行的救急藥，但據一般外國專家認爲英倫銀行近期的拚命加息，僅能暫時性地緩和英鎊之跌勢，英鎊滙價仍然存有再跌的可能性。

因此，照目前情況來看，外資不但會外流，相反，熱錢爲避金融貨幣不穩而極可能流入本港。

市場內外

玩指數確神通廣大 市初開見烏雲蓋天

股市不脫牛皮之局，令人苦悶，老天不離落雨陰沉之天，更是令人煩悶之極，各類股價停留原價位上落兩、三個價位，成交額也減縮，上週總成交量不到五億萬之數。

× × ×

恒生指數企於六四九·二〇，此又是一次賭指數低於六五〇者獲勝，財團果然財大勢衆，玩弄股票於手掌之中，臨上週尾市五分鐘，都要以一分之差，將指數跌落六五〇點之下，此種玩弄手法令人痛心。

× × ×

金價市道亦同樣回順，上週落至每両六五九港元，幾乎與恒生指數同一水平，某君謂：這才叫做「金股齊鳴收兵號」。

× × ×

賭仔性「賴」，此言不假，警界受賄事件轟動全港，而今就有些胡亂臆測之徒，煞有其事的講論股市不起反跌之因，竟推罪於這件事身上，你說怪不怪？

× × ×

又有一新航業股上市，暫時撇開目前淡市不提，如以正常商業眼光來看，航業股發展日正當中，但現今卻在淡市中上市，本應前途遠大的航業可能會變成前途堪慮的航海業。

× × ×

某君認爲此隻上市的新股，擁有大無畏之精神，在此股海浪濤之中，沒有一絲的害怕而退縮，交易所方面應予以頒發精神獎狀一張，以示獎勵，並可作爲那些即將上市的公司一種模範。

× × ×

今天早市，雖然天色晴朗，祇見烏雲滿天，各類股份軟而無力，開盤價以低開出，熱門交投暢行，匯地成交十三元七角，和記成十六元七角，怡和七十九元五角，新世界亦成五元一五，午市前大致各股穩好，因仍有一部份人士對大市睇好。

據經法週一用一週遠東指數及分類指數走勢圖

	開市 OPEN	最高 HIGH	最低 LOW	收市 CLOSE
FAR EAST INDEX 遠東指數 (1st April, 1971 = 1000)	3248.03	3248.03	3080.27	3080.27
HANG SENG INDEX 恒生指數 (31st July, 1964 = 100)	661.42	661.42	649.20	649.20

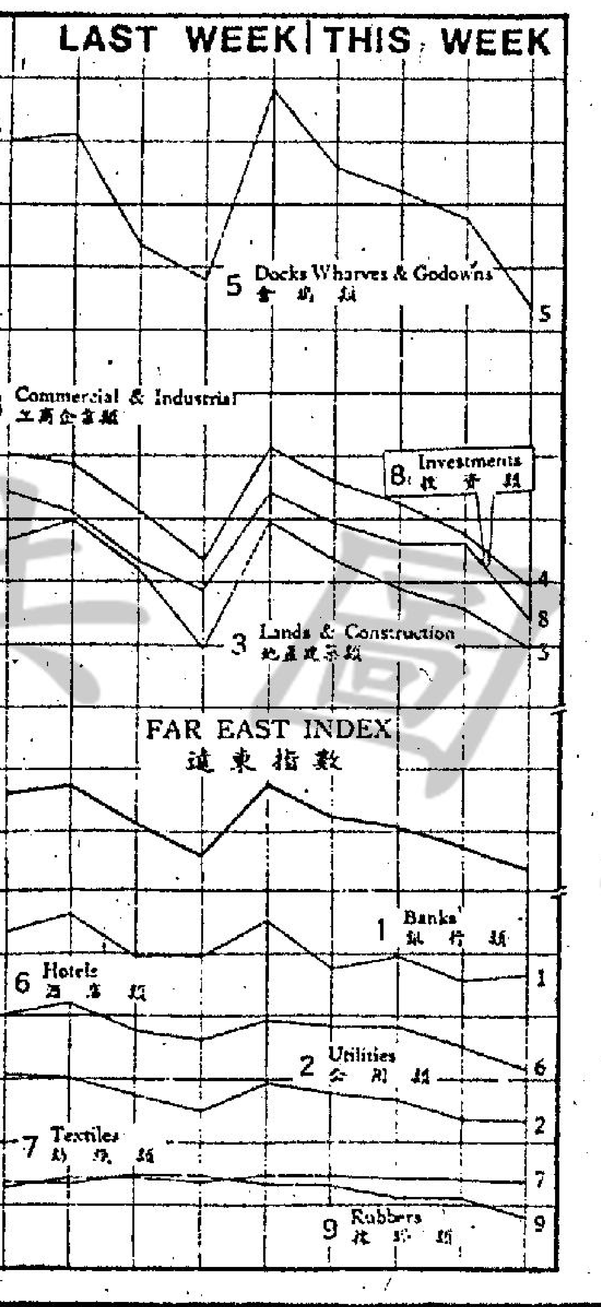

紡織品貿易新協議將影響本港紡織業

據接近日本政府人士透露：廿三國或地區在「關於國際紡織品國際貿易長期安排」的新增三年期限在今年九月底滿期時，可能將由一個新的協定來替代。在美國積極策劃及倡議之下，明年將可能推行一項「國際紡織品貿易新協議」，那時香港各類紡織品對十多個海外主要市場輸出，就可能受到全面限制。

消息說，自從一九七一年秋天以來，美國一直企圖說服參加「關於國際紡織品國際貿易長期安排」的國家，締結一項新的「國際紡織品貿易新協議」以代替原在一九六二年簽訂到今年九月底便施行了十一年之久的「關於國際紡織品國際貿易長期安排」。

但是，對於「關於國際紡織品國際貿易長期安排」延長期限而訂出新的協議，日本及東南亞輸出紡織品的國家，都強烈反對，直接受影響的，香港將會遇到很大的損失。據統計，去年香港輸出的成衣之中，棉質佔百分之卅三；人造纖維質佔百分之四十一；毛質則佔百分之十五；其他資料的成衣佔百分之十一。由此可見，一旦新的協議確定下來，香港將有百分之八十九的出口成衣都要受到定額限制的條例，這對一般中小加工廠來說，打擊很大。

已執行有十一年長期安排出口限額的限制下，今年首四個月香港紡織品輸入美國的數量，共爲二億二千五百九十萬方碼，比去年同期二億八千〇五十萬方碼減少百分之二十一點七。這數字是美國商務部新發表的。

此外，美國從世界各地進口的紡織品總量爲二十億〇五千七百萬方碼，比去年同期減少百分之四。其中減少的全是棉紡織品，今年首四個月美國進口近六億〇二百萬方碼，比去年同期減百分之十六。

至於今年首四個月美國進口的人造纖維紡織品，則有十四億二千七百萬方碼，比去年同期增百分之二。毛紡織品進口量爲二千八百萬方碼，比去年同期增百分之五十一。

目前美國進口的紡織品總量之中，香港貨約佔百分之十一。

經濟版

本港電子產品可製主要零件

【本報訊】本港電子工業產品，其中重要零件可變電容器，廠商已能製出超級效能的二〇型，成爲AM收音機的最佳配件，並且大量輸出及供應本港電子廠所需，使本港工業製品的優越性又跨進一大步。

據製造二〇型可變電容器的偉達電子製造廠總經理蕭維邦稱：本港近年躍居出口重要地位的電子工業，原子粒收音機，電子玩具，精密電器零件，無不幅度大增，躍登國際水平，而電子零件的產銷，在國際市場上，已能與工業先進國家分庭抗禮。該廠最新設計製造成功的二〇型可變電容器，經試用後，證明感應靈敏，結構精巧，比外國製的

日本對多國公司的反應（三）

【續昨】高層組織的國際化，對很多日本行政人員都是一塊絆腳石，他們樂於委託基金或職員於海外投資，但卻一致表示不高興接納非日籍人員在總部任要職。

如果多國籍企業眞的不適由於日本，那一種方式是可行的呢？……

很明顯，日本公司正致力於海外投資，日本銀行大量購入美元支持日元的官方換率，對此助力不少，日本的官方外滙儲備金接近二百億元，如果計算「穩秘」儲備金在內，則接近二百五十億元。不論那一個數目都表示日本凌駕其他國家。由於這不尋常的健全外滙數字，日本對外投資，可望由一九七二年的四十億美元，於十年內升至三百億美元。

日本公司可以運用這筆款項，發展海外投資基地，而與其仿效西方的多國籍企業形式，倒不如發展日本一向熟悉的途徑——作合股投資，報告上詳細的指出：日本公司可以致力於多國籍投資，組成一個獨立的體系，與當地人仕分佔公平的股權。

運用合股投資於海外發展，日本已有不少經驗，它並不如西方國家一樣，執着百分之百股權，在海外的日本公司，很多都擁有不少股東的。

報告中並提及日本的另一發展潛力——貿易公司，他們分佈全球的辦事處，可以很自然地成爲合股投資的基地，以使日本作國際性發展。

此外，日本公司已先於西方國家與海外當地財團或政府合作，這個合作方式，可見於中東的油田，巴西的石油化學工廠，北美的製造廠及世界各地的商業銀行等。基於以上的原因，日本的公司要成立新的聯絡方式，因在不同地方有不同的合夥人，很容易導致公司的分裂，故此經營技巧及技術知識（關於產品及製作過程）必需要盡快傳達。

關於特別管理方面，報告中指出日本公司在多國籍合股投資本，創出了一個新管理方針，就是「進展重於收益」，比起西方國家，更能接受較少的利潤邊際……

另一個特色就是「對人的關心」……很多工業化社會的悲劇，就是對有識之士的浪費，對多國籍企業的衆多批評之一，便是漠視人力的重要性。

日本一向的管理方式及愛好並不吻合。

日本公司必需承認它們已擁有國際發展的條件——多國籍合股投資。事實上，在効能上日本可以迎頭趕上多國籍企業這個日漸衰落的商業組織。

假設一間化學公司，總部在日本，而它的合股人來自歐洲共同市場，中美洲的市場及東南亞，很可能產生如下的結果：㈠獲得專門技術秘訣；㈡對本區的認同；㈢對環境的適應；㈣有伸縮性的方法。

這報告所建議的目標，並非一朝一夕可達到，日本公司需要時日來適應這些比前龐大得多的海外投資計劃，雖然天然資源的供應，如煤，鐵鑛及石油等工程是例外。

除了對經濟規模要有新的概念外，日本公司還尤其是在行政階層，行政人員都常常表示：「建業在人」。

對人的關切表現於上司，分上司之間及上司與下屬的面對面接觸，並對員工的福利予以關注，這不單是形式上的，而是眞正於對每個人的關懷中反映出來的。

這種次要關懷下屬的的態度，成爲很多國家容易接納，「海外投資者」的重要因素，日本當然是被歡迎之列。

此外，日本亦重視不停的教育及訓練……例如在國際發展中，日本公司對中層管理人員，例如部門主管，的重視，亦是一大成功因素……這種態度在各地招幕人手時更具吸引力，同時在發展中的國家，管理人材也因此比較易訓練出來。

這種種管理方式，假如獲得充份了解，可以有效地消除日本在工業化國家進行合股投資談判時，所遭遇到東南亞國家的反日態度，該報告並一再強調日本管理方法的明確態度，對促成合股投資協議，助力不少。

綜觀以上一文，可歸納爲下列三個要點：

㈠日本的公司在七十年代會致力於海外投資，足可以代表近十年內最大宗的獨立海外投資來源。

㈡由於多國籍企業的管理方法，不適用於日本傳統行政方針，故日本的公司必需擺脫仿效這種方式的誘惑，轉以多國籍合股投資去迎頭趕上西方國家。

㈢而在發展聯合投資時，日本公司可以利用特有的日式管理政策，使其『外國投資者』的地位更容易被接納，但要成功地在國外實施這些政策，則有賴於日本本身的努力，及外國合作投資者

新到台灣 蚊帳 質地靚 呎碼齊 使你睡得甜蜜舒適
合灣民生物產公司總店：九龍尖沙咀彌敦道壹百號（東英大廈） 北角分店：英皇道壹三五至壹三四三號 旺角分店：荔枝角道廿二號（東興大廈） 灣仔分店：莊士敦道二十號（東生大廈）

人人搬屋公司 歡迎詢問 日夜恭候
彌敦道：852552·854471
土瓜灣：623995·626525
香港：452933·452943

立信運搬有限公司 東門搬屋 H-720038·729484 K-627545·622941

福來搬屋公司 香港-710725·702007 九龍-331685·332081 工廠·寫字樓

商業

工商晚報 分類廣告 銷數廣 效力大 收費廉
每段 大字四個 小字卅四個 每天二元 上期不收 不折不扣
凡涉及法律性廣告，請携同身份証來本報辦理刊登手續。
洽刊處：
（一）中區辦事處利源東街八號地下 電話：二式四五九五·二式壹三八
（二）灣仔分城街八十號本報廣告部 電話：二七九三零七·二八零七〇八
（三）彌敦道壹零零號東英大廈式零壹室生記租務處
（四）旺角荔枝角道廿二號東興大廈生記租務處
（五）油蔴地上海街三壹九號老實公司
（六）九龍城周生生金行（太子道四三式號）
（七）青山道周生生珠寶金行有限公司（青山道三式六號）
（八）油蔴地周生生珠寶有限公司彌敦道分行（彌敦道式式壹號）
（八）油蔴地周生生珠寶金行有限公司彌敦道分行（彌敦道式式壹號）
（九）旺角周生生珠寶金行有限公司（上海街三六壹至三六三號）
（十）深水埗周生生珠寶金行有限公司（大埔道四七號）
（十一）佐敦道周生生珠寶金行有限公司（佐敦道四七號L）
（十二）紅磡周生生珠寶金行有限公司（蕪湖街九十九號至壹零零號）
（十三）荃灣周生生珠寶金行有限公司荃灣分行（荃灣青山道）
（十四）元朗周生生珠寶金行有限公司（大馬路壹號E）

永發搬運公司 專門搬屋 K634725·654094 H·448176·444927

立昇公司搬屋 平過租車 想經濟 想快捷 包準包妥 九龍852497·854471 香港452943·452933

中聯 專門搬屋 搬運公司 香港-717922·708973 九龍-333560·333532 旺角-315656·319845

遊艇班 招生

遊河海浴 遊艇多款 式齊聯明公司 萬宜大廈610 早晚H 229975

特快 美加歐洲簽證
本公司專員代辦赴星馬泰國日台越南印尼澳洲美加旅遊簽證世界各地平價機票申請護照指導一切手續經辦理成行者凡數千人11年經驗自置專車免費接送歡迎查詢委託萬豐旅運有限公司大道中廣安銀行606室電H445027（內綫11）號

特價機票
香港—東京—香港 $1,290
香港—台北—香港 $ 539
香港—曼谷—香港 $ 750
中環大道中137號廣安銀行大厦七樓 萬豐旅運有限公司H445027（內綫15）

漏水 本公司承接各類防水工程，採用最新材料，請電鴻業防水工程公司電話K三〇九八七〇

廉費捷快 李行埠外寄專
旅遊 學生 包機 平價機票 美加星泰·歐洲·特快簽証
成功旅運公司 德輔道中嘉華銀行大廈1106室 歡迎詢問：5-440550·448271

打字機平售
新到大批學生練習打字機暑期大減價由$180元起保用五年。
灣仔皇后大道東162號 協和打字機公司 5-272945

中威搬運公司 好 專門搬屋 電話：H616434·710392·463238

香港商科語言書院 招生
速記·會計·打字·簿記·德文·國語·珠算·日文·法文·信札·速記·英文拼音·英婦會話·電腦打孔·裁剪全科·GCE班·英文會計班·出入口文員·TOEFL出入口文憑班
旺角彌敦道607號新興大厦三樓電話：K858440
旺角彌敦道593號廖創興銀行大厦5樓電話K859364
旺角彌敦道687號三樓電話：K945747

善基中小學招男女寄宿生
招走讀寄宿生 由小學一年級至中學會考 校車接送免費 校址新界洪水橋丹桂村十二號 電話：七七六六一九·一二八一·三二·九·四 香港零四三九問詢處 電話九五五 章程寄索即寄

安德烈博士主理·香港商科語言書院
TOEFL 由歐籍博士授課早午晚新班
專人免費代辦留學手續介紹美加學校
旺角彌敦道506號新興大廈三樓電858440
旺角彌敦道593號廖創興銀行大廈5樓電859364

打字 香港商科語言書院 必考文試語中心 保證出入口文件打字速成時間
旺角彌敦道607號新興大厦三樓·電858440
旺角彌敦道601廖創興銀行大厦五樓電859364

洞玄術 傳授秘功延年益壽強身健腦五功大全 ……

暑期特別語言商科班 簿記·日文·國語·打字·CIF·等
安德烈博士主理 香港商科語言書院
旺角彌敦道607號新興大厦三樓·電858440
旺角彌敦道593 廖創興銀行大厦五樓電859364

如蒙惠刊本報廣告請電二八〇七〇八

痔瘡 苗樂天醫師 全港獨一無痛新法首創 日本痔科專人精醫 醫法獨到·保證滿意
立止痛 無痛 痔瘡 血脫肛 ……

醫藥

出讓 電視機 全新24吋 德律風根無綫電視 連全套 原價千二 讓 五百八 電12—905265 阮

有房出租 詩道26號五樓 近油站 有傢俬 合單身 上午十時至四時 請 意

招租

漢興中醫學院 面授招生 有40年歷史 ……

萬利本教染玉器 ……

立案 香港工科學校 八月16日開課
香港北角英華道37號 H708115 西環大道西501號 H485447 K305075 深水埗大埔道92號 K953774 旺角彌敦道六〇一廖創興銀行三樓
電機工程 冷氣工程 航海電報 工廠管理 數學專科 電腦 無綫電 時裝裁剪 時裝設計 室內設計 廣告設計 圖則繪計 測量 建築 繪圖設計 機械

香港．九龍 龍子行 主辦

舶來傢俬 藝術燈飾

集美．法．意．瑞．丹麥諸國名廠精品大成

傢俬展覧

歡迎各界人士參觀

地点：香港大會堂低座展覧廳
日期：八月十日至十五日
時間：上午十時至下午七時

清潔屋宇運動後日開始
請清理屋前垃圾
糾察隊檢控街上拋垃圾者

【本報訊】爲繼續保持香港環境清潔，一項兩個月之清潔屋宇運動，將由後（十五）日起展開工作。

清潔屋宇運動辦事處發言人說：雖然本港現時已較去年清潔運動開始時整潔，但市民往往將垃圾堆在梯間，走廊及屋宇後面的地方。在未來兩個月，我們將促請市民將垃圾清理，希望他們在目睹地方清理後所獲之效果時，便會繼續注意保持屋宇清潔。

擲灰水是本期清潔屋宇運動的特色，有關清潔屋宇的新法經被制訂，當局將向業主及住客發出通告，促請擲灰水及清除有礙觀瞻的海報及招貼。

在運動期，港九各區將設立臨時垃圾收集站，方便居民將屋宇內外垃圾清理。

發言人並強調：清潔糾察隊將照常在街上巡邏，如發現有人隨處棄置垃圾，便立即予以檢控。

商台財團承辦新電視台
將播職業技術教育節目
定名「佳視」法定資本三千萬元

圖爲商業電台廣播有限公司總經理何佐芝，他也是最近獲得新中文電視台承辦權的商業電台財團的總經理。

【本報訊】由商業電台組成的財團，獲得新電視台的承辦權之後，該財團發言人昨日宣稱：他們所辦電視台的節目中，一部分將是與衆不同的教育性節目，包括職業訓練和技術訓練。該發言人說：「政府給予本財團承辦權，證明我們建議的節目是本港環境所需要的。這種特殊的教育性節目，以及我們和其他各電視台提供的所有節目，將使電視在本港社會的進步中起着建設性的作用。」這座新中文電視台將稱爲「佳視」。

由商業電台組成的財團獲得這家新中文電視台承辦權。該財團的股東包括香港三家主要中文報刊的發行人華僑日報總司理岑維休、工商日報何世禮及星島報業有限公司董事長胡仙。其他股東包括：怡和有限公司、會德豐有限公司、東亞銀行董事馮秉芬爵士、著名電影製片家鄒文懷。

該財團發言人稱：新電視公司的法定資本是港幣三千萬元。

他補充說：新電視台的播映大樓，將建於現有廣播道商業電台播音大樓的隔鄰一幅空地上，將來這兩座大樓將連在一起。

新中文電視台的圖則已呈交工務局，並已獲得批准，打樁工程也已交付承建商進行，建築工程將很快便可開始。該財團將與政府官員進一步討論承辦權的各項細則，詳細確定出以他們投標時的建議爲基礎的新中文電視節目內容。

對本港英鎊儲備問題
英廷九月宣佈
夏鼎基返港談在英商談經過

【本報訊】「我們保證作好必要準備，以保障本港在外地儲備金的安全，因爲保持高水平的外地儲備是本港繁榮的基礎。」

財政司夏鼎基在倫敦與英國財政部官員商談有關香港的英鎊儲備將來之問題後，昨晚在返抵本港，在機場的簡短記者招待會上作上述透露。

夏鼎基在昨晚的招待會中透露他此次往倫敦與英國官員商談的經過，夏鼎基係於上週一飛往倫敦。

他指出，上週四他與現正在英國渡假的港督麥理浩爵士會合，並與英國財政部次官約翰．諾斯在財政部內舉行會談，當時他們曾問及英政府是否已對將在九月廿四日滿期之英鎊保證協議的英鎊儲備之將來處理問題有所決定。諾斯表示：一個就有關如何去對英鎊地區建議的最後決定仍未作出。但他表示，財政大臣將會在九月第二個星期的開始時發給我們（和其他簽字國家）一個重要及決定性的消息。諾斯並未透露該消息的內容。

財政司繼稱：與諾斯會談後，庫務司白禮儀，銀行業務監察專員柏德遜與他曾繼續與其他英國官員會晤，當時他們曾強調指出港府對確保香港的英鎊儲備安全的重要，香港的存英的儲備共達七億五千萬鎊，（其中百分之八十九是以英鎊儲存），這筆儲備金是香港的經濟穩定的生命中樞。

夏鼎基並指出，在與英國官員商談時，他們曾提出如何去保障香港的英鎊儲備而不危害到英鎊穩定的意見，並向英方提出詳細的建議。

夏鼎基說：他們非常小心聆聽我們的意見，同時在其所發的問題中，他們似乎對我們的意見感到興趣。「我不知道在財政大臣的消息抵達前，我們是否會聽到進一步的消息。我將於兩週後因其他事情再往倫敦，或許屆時我將會獲悉一些消息」。

最後他表示：港府將繼續計劃採取一切可行措施，去確保本港存英的儲備，因爲繼續一個高水平的儲備是本港繁榮的根基。

今晨市場價格 肉類魚蝦蔬菜

猪肉	六元
牛肉	九元六角
雞	六元八角至七元
鴨	五元五角
石斑	十五元
紅衫	三元六角
大魚	五元六角
鯇魚	五元二角
豆角	二元四角至二元八角
冬瓜	一元至一元二角
蘿蔔	一元四角至一元六角
青瓜	一元
菜心	三元二角

（價格以每斤計算）

上午金融行情表

八月十三日（星期一）

（九九K金價）

開市	656.0	收市	652.6
最高	656.0	最低	652.5

（去息兩元零七仙）

（美鈔）

最高	5.0925
最低	5.0725

（美電）

最高	5.0850
最低	5.0825

（雜幣）

日元（每萬計）	190.375
台幣（每千計）	142.00
西貢紙（每千計）	8.50
泰幣（每百計）	25.50
星加坡大紙（每元計）	2.22
星加坡細紙（每元計）	2.21
勞嗶（每百計）	57.00
西德馬克（每百計）	208.00
法國法郎（每百計）	118.00
瑞士法郎（每百計）	171.50
加拿大紙（每元計）	5.80
澳洲元（每元計）	7.00
正鎊（每鎊計）	12.85
葡幣（每元計）	9.75

（歐洲金價）

倫敦金價（每安計）	106.75美元
瑞士金價（每安士出價計）	107.00美元
巴黎金價（每安士計）	109.52美元

（英鎊）

倫敦轉讓鎊（每鎊計）	2.4775美元
美國告老士（每鎊計）	2.4765美元

金融淺析

美電美鈔日元急昇
金市續軟跌五元餘
去息兩元零七仙尾盤六五二．六

【本報訊】今晨外圍行情休息無市，金市前市尾盤爲六五七．七。今晨開市報六五六．〇，開市後回落至六五四．五，中段最低報六五二．五，最高報六五六．〇，最後以六五二．六收市：息價訂去息兩元零七仙，上牌現貨無交收，公價定六五二．五。

美鈔急昇，大鈔報五．〇九二五，普鈔報五．〇七三五；美電最高報五．〇八五，最低報五．〇八二五。日元扳好，大紙報一九〇．三七五，細紙一八九．三七五；台幣企穩在一四二．〇；西德馬克報二〇八．〇；法國法郎報一一八．〇；瑞士法郎報一七一．五〇；勞嗶報五七．〇；澳洲元報一二．八五。

青衣島跨海大橋
本年底竣工
發展爲新工業區

【本報訊】位於葵涌道貨櫃碼頭附近的青衣島跨海大橋，全部工程將於本年底完竣，該橋正式啓用後，青衣島將迅速發展成本港的另一工業區。

青衣大橋，全長二千呎，高出海面八十五呎，利用五座長度相等的橋架起橋身而成，每座橋架則以雙平衡懸臂連接，每對懸臂却由一座高出水平綫六十呎的橋墩支承，橋墩乃用巨大之圓型沉箱所支持，而沉箱係放在深入海床之橋樁之上。

該跨海大橋的行車路，有二十四呎濶，可讓汽車單綫往來，而在兩旁復設有五呎濶的行人路，橋面將設滅火水龍頭及街燈，橋墩則安裝航海訊號燈，使往來大小船隻，知道如何駛過大橋，而在設計中，大橋可抵禦颶風及海浪與船隻的意外撞擊。

青衣島上的六間私營公司，因業務上的需要，故於一九七一年與政府簽訂建造這座跨海大橋的合約，該六間公司共撥出一千八百萬元，同時政府亦出資七百五十萬元作建橋費用。

由於目前本港可供工業用途的地方，已有不足的現象，而青衣大橋落成後，可增加交通和運輸的方便，故現已有不少廠商投資企業家，正期圖府發表發展青衣監待政公佈，從而在該島設廠，發展工業。

另一方面，政府已準備興建多座廉租屋宇，可容八萬人居住，以配合青衣島的發展計劃，而美國一大財團亦將於該島投資設廠，製造遊艇發動機，增加該島居民的就業機會，該座大橋完成後，將使該島的經濟繁榮迅速發展。

本港玩具出口
躍居世界首位

【本報訊】根據貿易發展局的報導，香港現已擊敗對手日本，而躍登世界上最大的玩具出口商。

一九七二年度內，香港玩具出口總值是十三億八千九百萬元，日本的出口額則是十二億二千萬元。今年的最初五個月，香港繼續保持優勢，玩具出口價值爲五億一千四百萬元，遠超日本的出口額三億八千五百萬元。

而在一九七一年內，香港玩具出口額是十二億五千三百萬元，比日本的十三億三千四百萬元爲少。

貿易發展局研究報告指出，一九七二年的香港玩具出口額，比前年增長了百分之十一，而今年最初五個月又增加了百分之六。

現時英國已成爲香港第二大市場，今年最初五個月，香港玩具輸往英國已佔總出口量的百分之十四點七，另外輸往共同市場國家的數量亦顯著增加，佔總出口量百分之十三點七。

香港玩具在其他主要市場的銷量亦有顯著增長率的還包括加拿大，日本，澳洲，南非，瑞典，墨西哥，丹麥及星加坡。

馬會改建跑道
工程已告完竣

【本報訊】馬場改建之沙地跑道，工程已告完竣，將於今日移交，因此晨操可如期在本月十五日恢復，草地跑道之工程，則仍在趕工中，但絕對不會影響晨操，晨操在八月十五日恢復，早期祇是採踱步性質，以後將按步加快，到九月間，晨操即進入積極階段。

今年五月間，在馬季結束前，匆匆返英料理其妻喪禮之練馬師高士和，已於七月底返港，目前已恢復視事，今年該廄且獲得八匹七四年新馬，聲勢頗爲浩大。

各外遊騎師，由於加驗備戰，已漸次返港，以期在下季大演身手。

馬場敷設之照明設備，季尾曾有一晚舉行完燈操馬，經過實地考察，確定有修正之必要，修正工程，亦在暑假內進行，經過多次試燈後，目前經已改妥，十月十七日舉行第一次夜間賽馬，當不會有任何困難。

天祥洋行洋酒部
新陳列室開幕

【本報訊】天祥洋行洋酒部新陳列室，已於日前隆重開幕，敦請天祥洋行董事長韋廉士議員主持剪綵儀式，並以雞尾酒會招待嘉賓，蒞臨觀禮者逾百人，對新店設計讚美不絕。

查該陳列室設在於仁行地下商場，由專家精心設計，室外室內均佈置得美輪美奐，而且美酒滿目：馬爹利拔蘭地，黑白威士忌，樂利百富威末酒，山地文啤酒、歌式卡加酒及仙鹿香檳等等，應有盡有，分門別類，放置得有條不紊，方便顧客選購。

圖示：韋廉士議員主持天祥洋酒部新陳列室剪綵揭幕儀式。左起：董事兼總經理戴維信，董事長韋廉士議員，天祥顧問余萬夫，職員馮潔霞小姐。

社會救濟信託基金通告
有關一九七二年六月雨災事宜

查社會救濟信託基金委員會委員，係各界人士捐助一九七二年六月雨災災民之款項受託人，現决定將未動用之捐欵餘額，成立兩個基金，以協助登記在案之災民，並建議由該餘額撥欵一百五十萬元成立康復基金，其餘用於成立孤兒基金。

茲請各界人士注意，捐欵餘額未撥交該兩基金前，任何仍未申請援助而欲申請之災民，應以書面向社會福利署署長申請，其地址爲：

香港希慎道
利園大廈五樓
社會福利署。

凡於一九七三年八月三十一日以後才提出之申請，將不予以考慮，希爲注意。此佈。

社會救濟信託基金委員會

時代潮流告訴我們
付出微薄的代價，得到高尚的享受
乃係最現實的……

山水音響專門廠家，產品精良，聲勢浩大而馳名世界，人人皆知。但是因爲種類太多，除了Hi-Fi專家或玩家之外，一般人實在難以選擇你認爲最理想的音響配搭，這就是過去一般廠家的疏忽而得不到普遍的傾銷！現在和記電業有限公司音響部對山水顧客的保養方面加强服務之外，特別推出山水1000X，2000X、5000X和7000型的高級身歷聲收音擴音機，配成最理想的音響組合，每套組合各有特色的音響效果，任你選擇，價錢相宜，迎合暑假期間特價大貢獻，並可分期免首期購買，可謂付出微薄的代價，而得到高尚的享受。

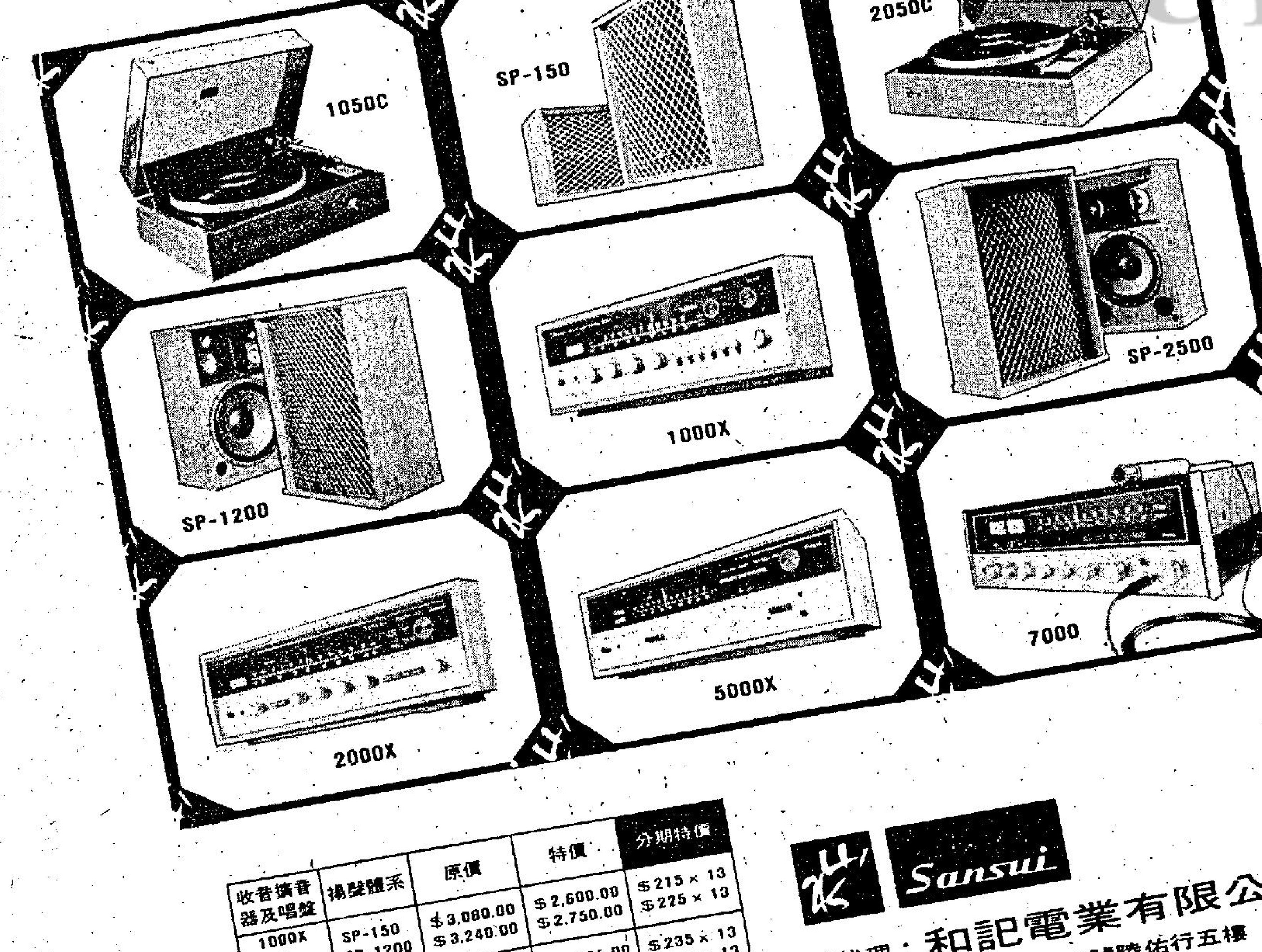

收音擴音器及唱盤	揚聲體系	原價	特價	分期特價
1000X + 1050C	SP-150 SP-1200	$3,080.00 $3,240.00	$2,600.00 $2,750.00	$215×13 $225×13
2000X + 1050C	SP-150 SP-1200	$3,355.00 $3,515.00	$2,825.00 $2,975.00	$235×13 $245×13
5000X + 2050C	SP-1200 SP-1700 SP-2500	$3,925.00 $4,085.00 $4,205.00	$3,325.00 $3,450.00 $3,550.00	$275×13 $285×13 $295×13
7000 + 2050C	SP-1200 SP-1700 SP-2500	$4,200.00 $4,360.00 $4,480.00	$3,550.00 $3,675.00 $3,775.00	$295×13 $305×13 $315×13

Sansui 和記電業有限公司
總代理：和記電業有限公司
香港皇后大道中50-52號陸佑行五樓
電話：5-231036（五線）
陳列室：銅鑼灣怡和街68號（豪華戲院樓下）
電話：5-768425

WK-655

雪白牌
580超能全自動洗衣機

雙料結構
特別穩定
高速乾衣
豎煙不倒

總代理
東泰貿易有限公司 H229472 H230674

謠言四出人心更見虛弱
晨市全面低挫 尾盤輕微反彈

上午股市走勢

股市今晨又出現了另一個黑色星期一，開市之初，各類股份尚且能夠企於上日的收市價交投，但稍後，由置地領先向下，隨即全盤低挫，人心在低弱的情緒之下，難以支持，卒爲買家所乘，而迫使大市不斷低瀉，無論大中細價股，供順流而下，直至收市之前迫於賣的趨好時光，買家始稍爲出現市場，而將大市略見迫上。

市內今晨再傳出，有多張怡和的假股票已經流入市場，此項消息在今日果然爲某些有心人士所利用，無論如何，在上週有關怡和假股票的案件，經被警方破獲，且拘捕有人，而四會主席及政府人員，交替向各界表示，並沒有假怡和股票流入市場，同時更說明，萬一有流入，對於個別投資人士亦不會有損失。但果竟這種事情，對投資人士而言，都是不適合及有嚴重影响的。故此，今晨傳出又有假股份流入市場，在人心怔忡不安之餘，此類消息，當然又迫使大市向下，故此，置地及怡和等股份於開市之後，即紛紛低瀉。

另外一方面，市場再傳出指數將會低過六百點始會有作爲，這些論調，其支持點在於過去，指數在急瀉之後，破七百關，是急速了些，故此，在現時，作技術性的低調，使指數再回至六百點下，是合理的，而在另外一方面，更傳出某些大戶及外資，對目前的股市，仍嫌過高，認爲低價貨仍未吸夠，因而，施用手法，企圖壓迫大市向下，再作充份的扯吸，兩項有關大市向下的傳說，尤其是關於六百點的看法，最使人心不安。

在今晨的交投中，置地開市即被買家放出，造價由十三元七角不斷向下，最低時見十三元一角，後於尾市小彈，而成十三元四角收市，怡和則由八十一元開市，曾低至七十六元半，尾盤升至七十七元、而以七十八元收市。會德豐A由八元八角開市，最低時造八元五五，後昇至八元七角收市。和記開造七十六元七角，最低時成十六元半，後彈上十六元七角收市。銀行類倫敦登記開造廿八元，後低至廿七元三角收市，怡和證券開造十三元，後以十二元六角收市。

恒生中午指數
六一五·七二
跌三三·四八

金銀指數
綜合指數 五七·一五 跌二·〇四
金指數 五六·四一 跌二·〇六
銀指數 六二·〇〇 跌一·九八

四家証券交易所上午成交總額
金銀：二七、五〇〇、〇〇〇元
九龍：七、三六〇、〇〇〇元
香港：一五、四二〇、〇〇〇元
遠東：二七、七一〇、〇〇〇元
（上週五指數）
恒生：六四九·二〇 跌 一六·〇七
遠東：三〇八·二七 跌 六九·七五
金銀：（綜）五九·一九 跌 一·四六
（金）五八·四七 跌 一·一五
（銀）六三·九八 跌 二·三八

工商晚報上午股票成交報價表

股票名稱	金銀交易所			九龍交易所			香港交易所			遠東交易所		
	最高價	最低價	收市價	最高價	最低價	收市價	最高價	最低價	收市價	最高價	最低價	收市價
滙豐銀行（拆細）				29.50	29.30	29.30	29.70	29.50	29.50			29.50
（英倫登記）	28.00	27.30	27.30				28.20	27.30	27.40	28.00	27.30	27.30
恒生銀行												
海外信託銀行	5.10	4.825	4.825	5.10	4.85	4.85			5.00	5.00	4.80	4.90
大華銀行												
友聯銀行												
東方財務												
永利財務						0.35						
萬眾財務						0.41						
倫太保險												
亞洲保險												
會德豐船務（A）						9.00			9.30	9.10	9.05	9.05
會德豐船務（B）							0.94	0.92	0.92			
新世紀航業												
維達航業												
萬邦航業												5.00
萬寶航業												
亞洲航業									13.40			13.70
華光航業							4.40	4.30	4.40	4.55	4.40	4.40
帝后船務									6.30			
東方貨櫃	3.45	3.25	3.30				3.45	3.30	3.30	3.45	3.30	3.35
保榮航運												
均益倉												
九龍倉	32.25	30.25	31.50	34.00	30.25	31.50	32.50	30.00	31.00	32.00	30.25	31.50
安全貨倉												1.80
太古船塢	12.30	11.60	12.00	12.30	12.00	12.30			12.00	12.70	12.30	12.30
黃埔船塢	31.00	30.00	30.00	30.50	30.00	30.00	30.50	30.00	30.00	30.25	30.00	30.25
天星小輪												
油蔴地小輪												
香港電燈（新）	6.40	6.10	6.25	6.25	6.15	6.20	6.40	6.15	6.15	6.35	6.20	6.20
九龍電燈			43.50	44.00	43.00	43.00			44.00			44.50
中華煤氣												
電話公司			43.50	44.00	43.50	44.00	45.00	43.00	45.00	43.50	43.00	43.00
電車公司			15.00							15.50	14.60	14.80
九龍巴士												
九龍巴士（新股）	10.70	10.30	10.60	11.00	10.50	10.60	10.80	10.20	10.60	10.70	10.50	10.50
中華巴士												
會德豐（大股）												
會德豐（新股）	8.80	8.50	8.70	8.80	8.55	8.70	8.85	8.60	8.60	8.80	8.55	8.70
統一機構												
協成行												1.24
漢國												
恒隆	6.10	6.00	6.00			6.00			6.00	5.95	5.90	5.95
信託公司（A）			3.85									3.90
信託公司（B）												
怡和	81.00	76.00	77.00	79.50	76.00	77.50	80.00	76.50	77.50	80.00	78.00	78.00
怡和証券	12.80	12.30	12.60	12.80	12.40	12.60	12.90	12.40	12.50	13.00	12.20	12.60
怡南												
安達臣	2.50	2.40	2.40									2.60
隆豐投資												
太平洋												
森那美							12.20	12.10	12.20			
新英華						4.10	4.25	4.20	4.20			
仁孚										10.40	10.00	10.40
東泰貿易												
麗德投資												
德利投資												
得心投資												
船務投資												
第一証券												
香江物業投資			0.70									
置地公司	13.60	13.00	13.40	13.70	13.10	13.40	13.60	13.10	13.30	13.60	13.10	13.40
高富置地			1.45									
亞洲置地												
建煌新記			1.50			1.46						
博富臨												
大元置業												
惠泰置業												
華美置業												
啓德置業												1.52
至祥置業												
健誠建業												
華昌建業												
永泰建業												
聯安置業												
大信置業												
富捷置業												
晶生興業												1.20
財務地產												
豪華												
伊人置業												
萬年置業												
夏利文									1.42			
合和地產	4.80	4.60	4.60	4.80	4.70	4.70				4.90	4.60	4.60
新鴻基	4.80	4.575	4.575	4.90	4.50	4.60			4.70	5.00	4.40	4.50
南太平洋												
和記地產						6.00						
力士地產												
鷹君地產			2.30				2.30	2.10	2.10			2.10
嘉新地產												
華大地產			1.00									
富利地產												
金山地產			1.25									
恒生工業地產						1.60						
大昌地產	3.00	2.85	2.95	3.00	2.85	2.85	3.10	2.90	2.95	3.05	2.85	2.925
兆安地產												
嘉年地產							11.00	10.60	10.60	11.00	10.60	10.60
惠和地產												
聯邦地產（A）										2.90	2.85	2.85
聯邦地產（B）							0.57	0.55	0.55			
萬邦地產												4.30
和豐地產												
亨隆地產			1.00									
四海地產									1.97			
利安地產												
大生地產	4.20	4.00	4.10	4.20	3.95	3.95	4.30	4.10	4.10	4.30	4.00	4.05
高昇地產												
萬生												
模範置地												
大寶地產												
華光地產	1.70	1.63	1.65				1.70	1.63	1.63	1.71	1.63	1.66
華信				1.06	1.02	1.02						
保華												
金門				23.00	22.20	22.20						24.10
青洲英坭												93.00
港機工程									90.00			
銓利基業												1.32
保利工程												
莊士發展												
利興發展	2.50	2.30	2.30							2.50	2.35	2.40
泰盛發展	3.10	3.00	3.00	2.90	2.75	2.90				3.10	3.00	3.00

工商晚報上午股票成交報價表

股票名稱	金銀交易所			九龍交易所			香港交易所			遠東交易所		
	最高價	最低價	收市價	最高價	最低價	收市價	最高價	最低價	收市價	最高價	最低價	收市價
企業發展												
世界發展				1.45	1.40	1.40				1.45	1.43	1.43
金閣發展												
新世界發展	5.30	4.875	5.00	5.25	4.85	5.00	5.15	4.90	5.10	5.10	4.85	5.05
寶福發展												
聯興盛發展												
益大發展	6.00	5.95	6.00									6.00
遠東發展						1.30						
海南發展			2.80				2.90	2.80	2.80			
香港發展						2.375			2.375			2.30
地產發展												
嘉隆發展												
多盈利												
益福												
和寶									5.00			
新同慶												
廖創興	1.94	1.90	1.90	1.88	1.85	1.88			1.90	1.90	1.87	1.87
麒利企業												
廣聯企業												
安寧企業				2.725	2.70	2.70						
聯合企業												6.60
和記企業（新股）	16.90	16.40	16.70	16.90	16.40	16.70	16.90	16.40	16.60	16.80	16.40	16.70
偉華企業												
信德企業												
太古實業									10.90			
自由發展												
明輝發展	1.36	1.35	1.35							1.38	1.33	1.34
偉大發展												
永昌盛												
新昌									15.50			
美漢							2.075	2.00	2.05	2.10	2.00	2.05
富輝企業												
明仁企業												
捷聯企業										2.00	1.90	1.96
順福企業												
大富企業												
裕顯企業												
偉益置業						0.83						
啓明建業												1.04
國際實業												
周生生			1.40			1.35						
酒店業												
大酒店（除淨）	18.70	18.60	18.60							18.80	18.10	18.10
山帝國酒店												
城市酒店												
永高酒店												
海港公司												
美麗華酒店												
百樂酒店												0.95
凱聯酒店（新股）												2.30
紡織製衣												
南洋紗廠												
南豐紗廠						4.30			4.30	4.30	4.275	4.30
美豐纖維												
協興針織												
南聯和記												9.40
南聯實業									24.00			
聯紡												
大利							11.90	11.70	11.70			
建生												
鱷魚恤												
眞善美製衣			1.40									
長江製衣												
麗新製衣												
香港毛紡												
百貨·酒樓及其他												
南順												
永安												7.10
先施												
瑞興												
大新（公和）	7.50	7.15	7.20	7.50	7.15	7.20	7.50	7.40	7.40	7.50	7.15	7.15
連卡佛（A）	29.00	28.50	28.50									
連卡佛（B）												
邵氏												
紅寶石												
國際酒樓												
夏香集團												
食品工業												1.01
星島報業												
橡膠信託			3.40				3.40	3.30	3.30			
聯合橡膠									3.60			
環球電子												
長江實業	8.70	8.40	8.40	8.60	8.30	8.30	8.60	8.50	8.50	8.90	8.30	8.30
香港天綫												
屈臣氏（新股）						7.00				7.50	7.30	7.30
信昌												
寶光			7.50	7.80	7.50	7.50				7.80	7.50	7.50
梅眞尼			1.10							1.16	1.06	1.06
立興									6.30			
生力啤												
遠生金屬												
大亞石業												1.90
保星旅業												
莊士集團												7.20
百利達												

工商晚報
The Kung Sheung Evening News
督印及承印：工商日報有限公司
香港灣仔分域街十八號
股市版
出紙壹張售價壹毫
新聞紙第一一三五二號

下午市況初期軟順　中段轉穩尾盤微升

股市於上午低挫，指數暴跌三十三點餘之後，下午開市，表現仍然一片淡靜，買賣雙方在觀望的情況下，至交投疏落，且在謠言的陰影壓迫之餘，成價有繼續下挫之勢，及至尾盤，買家出現，在市場內吸作扯吸，致造勢稍見彈上，而於較高價位收市。

下午股市走勢

今日市況，無可否認爲淡友所控制，該等人士，利用消息，諸如利率的問題，假股票的傳出等於致命問題，而大事拋空，引起大市在軟弱之中更見軟弱，雖然在尾盤之際，稍見反彈，但極貼能是空倉客的補倉行爲，引起市況的小彈，設若尾盤的小彈，果然因此，則後市的走勢將難以看好，況且更有人盡量利用若干不利的消息，以圖打擊大市，逞其利慾，故此，預料後市的走勢，縱或會反彈，但將不易在短期內出現。

該早時曾提及股市在近期內將仍是反復的現象居多，而指數將不易跳至新的高點，除非有特殊的消息刺激，引致急跳，否則將仍會在七百點或至六百點左右浮沉。

若干人企望在九月息期之中，會因爲某些公司的龐大盈利而告興奮，並且預料此期間會因爲息好的刺激，出現蓬勃的現象，但此項預料在目前而看，似乎言之過早，任何投資人士都會知道，某些公司在本年度的盈利的激增，是一種偶發性的暴利，並非一種長期性的盈益，因爲去年及今年初，股市的旺盛，及地產的巔峯所引起的成果，因此，誰能保證或預料明年的成果？

晨市全面低挫　尾盤輕微反彈

上午股市走勢

股市今晨又出現了另一個黑色星期一，開市之初，各類股份尚且能夠企於上日的收市價交投，但稍後，由置地領先向下，隨即全盤低挫，人心在低弱的情緒之下，難以支持，卒爲賣家所乘，而迫使大市不斷低順，無論大中細價盤，俱順流而下，直至收市之前短於暫的趨好時光，買家始稍爲出現市場，而將大市略見迫上。

市內今晨再傳出，有多張怡和的假股票已經流入市場，此項消息在今日果然爲某些有心人士所利用，無論問，在上週有關怡和假股票的案件，經被警方破獲，且拘捕有人，而四會主席及政府人員，交會向各界表示，並沒有假怡和股票流入市場，同時更說明，萬一有流入，對於個別投資人士亦不會有損失。但畢竟這種事情，對投資人士而言，都是不適合及有嚴重影響的。故此，今晨傳出又有假股份流入市場，在人心怔忡不安之餘，此類消息，當然又迫使大市向下，故此，置地及怡和等股份於門市之後，即紛紛低順。

另外一方面，市場再傳出指數將會低過六百點始會有作爲，這些論調，其支持點在於過去，指數在急衝之後，破七百關，是急速了些，故此，在現時，作技術性的低調，使指數再回至六百點下，是合理的，而在另外一方面，更傳出某些大戶及外資，對目前的股市，仍嫌過高，認爲低價貨仍未吸够，因而，施用手法，企圖壓迫大市向下，再作充份的扯吸，兩項有關大市向下的傳說，尤其是關於六百點的看法，最使人心不安。

在今晨的交投中，置地開市即被買家放出，造價由十三元七角不斷向下，最低時見十三元一角，後於尾市小彈，而成十三元四角收市，怡和則由八十一元開市，會低至七十六元半，尾盤升至七十七元，而以七十八元收市。會德豐A由八元八角開市，最低時造八元五五，後昇至八元七角收市。和記開造七十六元七角，最低時成十六元半，後彈上十六元七角收市。銀行類倫敦登記開造廿八元，後低至廿七元三角收市，怡和證券開造十三元，後以十二元六角收市。

棉系工業動態

成衣出口轉向日市場　西德方面亦放寬入口

週來棉系工業動態，以成衣出口轉向日本市場發展堪加注視，因爲日本市場的購買力甚强，成衣在日本市場售價高過美國，積極擴展日本銷場爲當務之急。由於本港成衣對美國及英國輸出情況欠佳，對歐洲共同市場輸出雖然有良好發展，但因爲有限額管制，本港製衣廠不容易接入更多訂單，於是很多製衣廠最近加强向日本推銷，現在陸續有大量新訂單接入，交貨期間排至今年十二月。

現在本港很多製衣廠加强向日本推銷成衣，已經獲得初步的滿意發展，現在接入日本訂單已排至十二月交貨，其中以牛仔褲及高級編織外衣訂單最多，因爲今年日本最流行這一類衣服，本港供應日本的牛仔褲及編織外衣，是高品質及高價值的，爲了避免與南韓及台灣的中等品質及中價貨競爭，祇有製造高級貨供應日本。

根據日本東京航信報告，今年一至五月日本進口成衣比去年增加兩倍半，進口總量一百六十八萬打，其中由南韓進口六十三萬打，由台灣進口四十三萬打，由香港進口二十二萬打。

製衣業人士指稱：台灣及南韓的製衣工資比本港低三分之一，衣服的生產成本，原料佔百分之四十，工資佔百分之六十，例如每打成本價五十美元的長褲，原料成本佔二十美元，工資成本佔三十美元，出口價每打六十美元，廠家雖然有百分之二十毛利，但還要除去出口商的代辦佣、銀行利息、搬運費用等等，實際上祇得百分之十的毛利而已。

另一方面，西德政府已獲得共同市場委員會的同意，宣佈在本年底以前，放寬成衣入口配額。本港獲得特別配額一千八百噸，其中一千二百噸將按照出口實績分配，另外六百噸以公開申請方式辦理。

還有值得注視的，爲棉紗價格頻頻上漲，影響所及，單純織布廠、毛巾廠、針織廠、網袋廠接入海外新訂單普遍減少，預料今後幾個月內，將會繼續有很多中、小廠被迫停業，情勢發展，堪加注視。

棉紗價格上漲已如不可遏止的洪流，除了紗廠的附屬布廠及針織廠不致遭受棉紗價格過份高昂威脅之外，經常要購入棉紗的單純布廠、單純毛巾廠、單純針織廠、單純網袋廠，遭受打擊極爲嚴重，因爲棉織品出口價格不能追上棉紗價格上漲的幅度，往往接入訂單後，棉紗價格又上漲了，像這樣連續性的漲價，幾乎每星期漲價兩三次，甚至每日價格不同，本港自有棉織工業以來，未有現在棉紗價格漲得那麼兇，因此，一般要向紗廠或紗商購買棉紗的棉織廠家，簡直無法接入新訂單。現在很多中、小廠已經無法繼續經營，預料今後幾個月將有很多棉織廠被迫停業。

棉織業人士指稱港府當局現在尚未有考慮限制紗廠及紗商擅自起價，同時亦未有考慮限制紗廠將一部份紗錠遷往海外，以致造成棉紗價格在過去幾個月出現不合理的人爲漲風，如果對紗廠及紗商繼續採取放任措施，本港棉織工業勢必被摧毀。

現在棉紗價格與去年同期比較，竟超過一倍，但棉織品出口接單價格祇能比去年同期調高百分之六十，顯示本港一般棉織廠無法接入訂單，如果接入訂單就要蝕本。

港產十支A級棉紗每包一·九五〇元至二·〇〇〇元，廿支A級棉紗二·三〇〇元至二·三五〇元，B級棉紗二·一五〇元至二·二〇〇元，卅二支A級棉紗三·四五〇元至三·五〇〇元，精梳三·六〇〇元至三·六五〇元，四十支A級棉紗三·五五〇元至三·六〇〇元，半精梳三·七〇〇元至三·七五〇元。巴基斯坦十支中級紮庄棉紗每包一·六五〇元，下紮庄棉紗一·五五〇元，十二支中級紮庄棉紗一·七五〇元，下級紮庄棉紗一·六五〇元，廿一支中級紮庄紗二·二五〇元，下級紮庄棉紗二·一五〇元。

港股市稍是暢好　有心者即吹淡調

細讀P/E看股價是否過高

最近從報章上獲悉遠裡的英國和日本經紀行就目前股市的形勢，作出了一些看法，它們有一個共通點，就是認爲當前香港股票價位仍高，市價盈利率又超高英日的水平，外國投資者對此自然不感興趣。

從他們的觀點，可以揣測這些外國經紀意向的一二。目前若干投資者希望股市再回到一個低水平，然後以低價入貨，企圖日後又能獲致可觀的利潤，撈到盤滿缽滿再遠走高飛。因此，某些有用心的證券公司或明或暗的發表一些足以摧殘現時港股大市的論調，顯然是爲唱淡作舖路工作，投資者自當小心應付。

首先，讓我們看一看若干股票的市價盈利率，來決定是否過高。現時選出一些股票，其市價盈利率俱在十倍之下的：（以八月三日的收市價計）。

股票	市價盈利率	股票	市價盈利率
新英華	八·七六	梅眞尼	六·三一
和寶	八·九二	國泰股份	八·三九
利獲家證券	七·三八	信託	八·六七

以下股票的市價盈利率是在十至二十倍之內的：

香港發展	九·九二	四海地產	八·六三
和記地產	六·五〇	嘉年地產	七·一五
和平地產	七·二六	莊士集團	八·三七
南洋紗廠	七·二三	南豐紗廠	七·四六
建生實業	六·八八	鱷魚恤	七·三八
新馬製衣	七·一四	長江製衣	六·五八
南聯和記	六·二〇	美豐織維	六·六七
山帝國	六·六八	帝后	一〇·〇〇
香島印染	五·九二	星島報業	八·九三
友聯銀行	一四·八三	信昌	一三·一九
利豐	一一·二〇	怡和實業	一六·六一
聯合企業	一四·二八	聯邦	一六·一〇
合和	一一·三〇	萬邦投資	一二·一〇
新鴻基	一二·七三	恒隆	一二·一八
聯合汽水	一五·四六	港機工程	一五·一二
寶光	一一·八六	南聯	一二·二〇

南海	一六·三二	泰盛	一五·八八
長江實業	一三·五八	大生	一五·三一
捷聯	一三·五九	明輝	一六·九九
華光地產	一九·五〇	城市	一八·四〇
永高	一四·八九	凱聯	一三·九八
九燈	一九·九六	煤氣	一五·九二
油蔴地	一四·九〇	萬邦	一五·〇〇
新世紀	一七·三九	維達	一五·一九
華光航業	一八·六〇	東方貨櫃	一五·一〇
立興	一四·三四	屈臣氏	一四·七六
生力啤酒	一五·六三	保華	二〇·〇〇

此外，英國經紀行怡德遠東公司發言人美臣表示，本港股市可能短期內同降至一個低點，他個人認爲，這是由於西歐各地存欵利率大幅度提高，勢將吸引本地的資金外流，這種情形很快將影響本港的股市。其實，目前英倫銀行提高貼現率至一分一厘半，而本港的滙豐及渣打銀行只把貸欵率增加半厘，即八厘半，但從市面銀行同業拆息四厘左右，可見銀行頭寸趨鬆，若比今年頭二、三月的銀行同業拆息八厘，目前只是它的一半。

如果眞是如他們的說法，西歐提高利率，吸引了資金外流，何頭寸這樣鬆？這個情況說明了目前的情形並非如此悲觀，相反爲的，一旦資金從本港流進西歐等銀行來套息的話，萬一英鎊不穩而宣佈貶值，其損失可能還大呢？這正所謂荷葉凝珠，不及東風一浪。

再值得研究的，西歐利用高利率來吸引資金，支持滙率，可說是英倫銀行的救急藥，但據一般外國專家認爲英倫銀行近期的拚命加息，僅能暫時性地緩和英鎊之跌勢，英鎊滙價仍然存有再跌的可能性。

因此，照目前情況來看，外資不但會外流，相反，熱錢爲躲避金融貨幣不穩而極可能流入本港。

今晨市場價格　肉類魚蝦蔬菜

（價格以每斤計算）

品名	價格
猪肉	六元
牛肉	九元六角
鷄	六元八角至七元
鴨	五元五角
石斑	十五元
紅衫	三元六角
大魚	五元六角
鯇魚	五元二角
豆角	二元四角至二元八角
冬瓜	一元至一元二角
羅蔔	一元四角至一元六角
青瓜	一元
菜心	三元二角

上午金融行情表

八月十三日（星期一）

（九九K金價）

開市	656.0	收市	652.6
最高	656.0	最低	652.5

（去息兩元零七仙）

項目	價格
（美鈔）	
最高	5·0925
最低	5·0725
（美電）	
最高	5·0850
最低	5·0825
（雜幣）	
日元（每萬計）	190·375
台幣（每千計）	142·00
西貢紙（每千計）	8·50
泰幣（每百計）	25·50
星加坡大紙（每元計）	2·22
星加坡細紙（每元計）	2·21
勞啤（每百計）	57·00
西德馬克（每百計）	208·00
法國法郎（每百計）	118·00
瑞士法郎（每百計）	171·50
加拿大紙（每元計）	5·80
澳洲元（每元計）	7·00
正鎊（每鎊計）	12·85
葡幣（每元計）	9·75
（歐洲金價）	
倫敦金價（每安計）	106·75美元
瑞士金價（每安士出價計）	107·00美元
巴黎金價（每安士計）	109·52美元
（英鎊）	
倫敦轉讓鎊（每鎊計）	2·4775美元
美國告老士（每鎊計）	2·4765美元

金銀指數

綜合指數　五七·五三　跌一·六六

金指數　五七·四〇　跌一·〇七

銀指數　六〇·八三　跌三·一五

恒生中午指數

六一五·七二　跌三三·四八

全日恒生指數

六二四·七〇　跌二四·五〇

下午金價跌

開市　六五二·六

六五二·五

三時半　六五二·〇

四家証券交易所今日成交總額

金銀：三八、〇一〇、〇〇〇元

九龍：一二、八〇〇、〇〇〇元

香港：二四、三九〇、〇〇〇元

遠東：三九、九一〇、〇〇〇元

（上週五指數）

恒生：六四九·二〇　跌一六·〇七

遠東：三〇八〇·二七　跌六九·七五

金銀：（綜）五九·一九　跌一·四六

（金）五八·四七　跌一·一五

（銀）六三·九八　跌二·三八

金融淺析

美電美鈔日元急昇　金市續軟跌五元餘

去息兩元零七仙尾盤六五二·六

【本報訊】今晨外圍行情休息無市，金市前市尾盤爲六五七·七。今晨開市報六五六·〇，開市後回落至六五四·〇——六五四·五，中段最低報六五二·五，最高報六五六·〇，最後六五二·六收市：息價訂去息兩元零七仙，上牌現貨無收，公價定六五二·五。

美鈔急昇，大鈔報五·〇九二五，普鈔報五·〇七三五；美電最高報五·〇八五，最低報五·〇八二五。

日元扳好，大紙報一九〇·三七五，細紙一八九·三七五；台幣企穩在一四二·〇；西德馬克報二〇八·〇；法國法郎報一一八·〇；瑞士法郎報一七一·五〇；勞啤報五七·〇；澳洲元報一二·八五。

米糧來源日豐　市況日趨安定

上週米糧供應繼續充裕，價格亦保持穩定，由於第三季入口的米糧陸續運到，雖然現在來途訂價仍然偏高，但預料泰國政府恢復出口後，泰國米訂價將告回降，同時美國米九月份特大量收成，美國新花白米訂價亦望回降可能，在今後短期內，本港米價即使未立即回降，但亦無理由起價，工商處表示繼續維持米價穩定。

現在暑季中，食米銷量減少，同時因爲六月份很多家庭及商店已經購入大量食米，相信八月份補充仍少，港九各區的零售米商七月份出售食米平均祇及六月份的七成左右，預料八月份售出食米平均亦僅可保持七月份水平。可靠估計，六月份售出食米總量約三十五萬大包，七月份售出食米總量約二十四萬大包。

港府工商處對於頭二、三盤米價都要繼續限制，入口米商若非獲得工商處長許可，則不能加價，拆銷米商售出食米每担祇能要買入價加二元，零售米商要標明價目，倘若過取，則被檢控。因此，米價安定，對於本港市民生活可以減輕。

值得指出的，就是在供應充裕下較爲滯銷的巴基斯坦米及大陸千字粘米，要採用搭配方式沽出，其中一家沽出泰國青太極大米十包，要搭配巴基斯坦米二十包。另一家沽出泰國青金瓜大米十包，要搭配大陸千字粘米二十包。

綜計上週開盤沽出食米，總量超過六萬包，已經達到港九每日正常需求的水平，因此，零售米價亦保持合理的穩定，本港市民不必爲食米的供應問題而耽心。

但另一種主要糧食的麵粉，價格繼續上漲，本港三家麵粉廠出產的麵粉五十磅庄每包上漲一元五毫，舶來麵粉五十磅庄每包上漲一元五毫至二元之間。

	開市 OPEN	最高 HIGH	最低 LOW	收市 CLOSE
FAR EAST INDEX 遠東指數 (1st April, 1971 = 1000)	3248.83	3248.83	3080.27	3080.27
HANG SENG INDEX 恒生指數 (31st July, 1964 = 100)	691.42	691.42	649.20	649.20

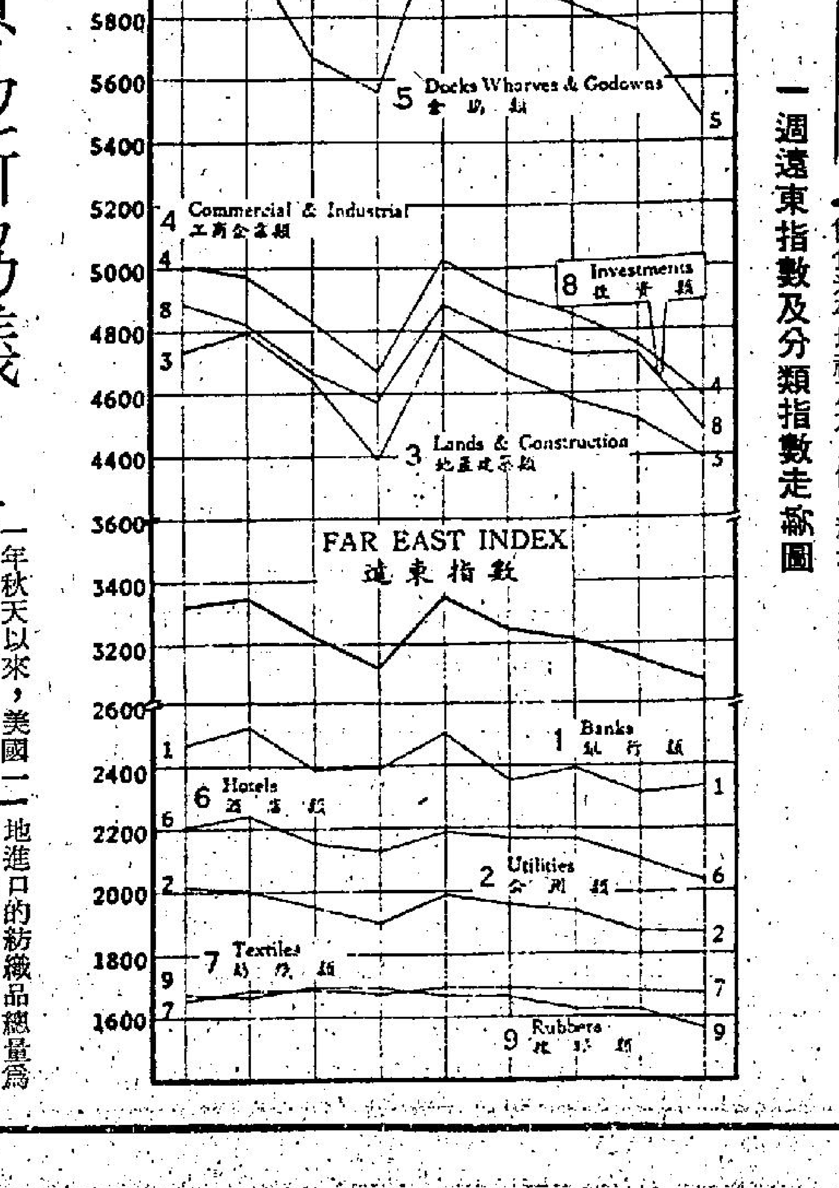

一週遠東指數及分類指數走勢圖

市場內外

玩指數確神通廣大　市初開見烏雲蓋天

股市不脫牛皮之局，令人苦悶，老天不離落雨陰沉之天，更是令人煩悶之極，各類股價停留原價僅上落兩、三個價位，成交額也減縮，上週總成交量不到五億萬之數。

× × ×

恒生指數企於六四九·二〇，此又是一次賭指數低於六五〇者獲勝，財團果然財大勢衆，玩弄股票於手掌之中，臨上週尾市五分鐘，都要以一分之差，將指數跌落六五〇點之下，此種玩弄手法令人痛心。

× × ×

金價市道亦同樣回順，上週至每両六五九港元，幾乎與恒生指數同一水平，某君謂：這才叫做「金股齊鳴收兵號」。

× × ×

賭仔性「賴」，此言不假，警界受賄事件轟動全港，而今就有些胡亂臆測之徒，煞有其事的謠論股市不起反跌之因，竟推罪於這件事身上，你說怪不怪？

× × ×

又有一新航業股上市，暫時撇開目前淡市不提，如以正常商業眼光來看，航業股發展日正當中，但現今却在淡市中上市，本應前途遠大的航業可能會變成前途堪慮的航海業。

× × ×

某君認爲此隻上市的新股，擁有大無畏之精神，在此股海浪濤之中，沒有一絛的害怕而退縮，交易所方面應予以頒發精神獎狀一張，以示獎勵，並可作爲那些即將上市的公司一種模範。

× × ×

今天早市，雖然天色晴朗，祇見烏雲滿天，各類股份軟而無力，開盤價以低開出，熱門交投暢行，置地成交十三元七角，怡和七十九元五角，和記成十六元七角，新世界亦成五元一五，午市前大致各股穩好，因仍有一部份人士對大市睇好。

紡織品貿易新協議　將影響本港紡織業

據接近日本政府人士透露：廿三國或地區在「關於國際紡織品國際貿易長期安排」的新增三年期限在今年九月底滿期時，可能將由一個新的協定來替代。

在美國積極策劃及倡議之下，明年將可能推行一項「國際紡織品貿易新協議」，那時香港各類紡織品對十多個海外主要市場輸出，就可能受到全面限制。

消息說，自從一九七一年秋天以來，美國一直企圖說服參加「關於國際紡織品國際貿易長期安排」的國家，締結一項新的「國際紡織品貿易新協議」以代替原在一九六二年簽訂到今年九月底便施行了十一年之久的「關於國際紡織品國際貿易長期安排」。

但是，對於「關於國際紡織品國際貿易長期安排」延長期限而訂出新的協議，日本及東南亞輸出紡織品的國家，都强烈反對，直接受影響的，香港將會遭到很大的損失。據統計，去年香港輸出的成衣之中，棉質佔百分之卅三；人造纖維質佔百分之四十一；毛質則佔百分之十五；其他質料的成衣佔百分之十一。由此可見，一旦新的協議確定下來，香港將有百分之八十九的出口成衣都要受到定額限制的條例，這對一般中小加工廠來說，打擊很大。

已執行有十一年長期安排出口限額的限制下，今年首四個月香港紡織品輸入美國的數量，共爲二億二千九百九十萬方碼，比去年同期二億八千〇五十萬方碼減少百分之二十一點七。這數字是美國商務部新發表的。

此外，美國從世界各地進口的紡織品總量爲二十億〇五千七百萬方碼，比去年同期減少百分之四。其中減少的全是棉紡織品，今年首四個月美國進口近六億〇二百萬方碼，比去年同期減百分之十六。

至於今年首四個月美國進口的人造纖維紡織品，則有十四億二千七百萬方碼，比去年同期增百分之二。毛紡織品進口量爲二千八百萬方碼，比去年同期增百分之五十一。

目前美國進口的紡織品總量之中，香港貨約佔百分之十一。

日本對多國公司的反應（三）

【續昨】高層組織的國際化，對很多日本行政人員都是一塊絆脚石，他們樂於委託基金或職員於海外投資，但却一致表示不高興接納非日籍人員在總部任要職。

如果多國籍企業眞的不適由於日本，那一種方式是可行的呢？……

很明顯，日本公司正致力於海外投資，日本銀行大量購入美元支持日元的官方換率，對此助力不少，日本的官方外滙儲備金接近二百億元，如果計算「秘密」儲備金在內，則接近二百五十億元。不論那一個數目都表示日本凌駕其他國家。

由於這不尋常的健全外滙數字，日本對外投資，可望由一九七二年的四十億美元，於十年內升至三百億美元。

日本公司可以運用這筆欵項，發展海外投資基地，而與其仿效西方的多國籍企業形式，倒不如發展日本一向熟悉的途徑——作合股投資，報告上詳細的指出：日本公司可以致力於多國籍投資，組成一個獨立的體系，與當地人仕分佔公平的股權。

運用合股投資於海外發展，日本已有不少經驗，它並不如西方國家一樣，執着百分之百股權，在海外的日本公司，很多都擁有不少股東的。

報告中並提及日本的另一發展潛力——貿易公司，他們分佈全球的辦事處，可以很自然地成爲合股投資的基地，以便日本作國際性發展。

此外，日本公司已先於西方國家與海外當地財團或政府合作，這個合作方式，可見於中東的油田，巴西的石油化學工廠，北美的製造廠及世界各地的商業銀行等。基於以上的原因，日本的公司實在不需要轉爲多國籍企業，它的特點根本與日本一向的管理方式及愛好並不吻合。

日本公司必需承認它們已擁有國際發展的條件——多國籍合股投資。事實上，在効能上日本可以迎頭趕上多國籍企業這個日漸衰落的商業組織。

假設一間化學公司，總部在日本，而它的合股人來自歐洲共同市場，中美洲的市場及東南亞，很可能產生如下的結果：

㊀獲得專門技術秘訣；㊁對本區的認同；㊂對環境的適應；㊃有伸縮性的方法。

這報告所建議的目標，並非一朝一夕可達到，日本公司需要時日來適應這些比前龐大得多的海外投資計劃，雖然天然資源的供應，如煤，鐵鑛及石油等工程是例外。

除了對經濟規模要有新的概念外，日本公司還要成立新的聯絡方式，因在不同地方有不同的合夥人，很容易導致公司的分裂，故此經營技巧及技術知識（關於產品及製作過程）必需要盡快傳達。

關於特別管理方面，報告中指出日本公司在多國籍合股投資本，創出了一個新管理方針，就是「進展重於收益」，比起西方國家，更能接受較少的利潤邊際……

另一個特色就是「對人的關心」……很多工業化社會的悲劇，就是對有識之士的浪費，對多國籍企業的衆多批評之一，便是漠視人力的重要性。

日本公司的最大不同之處，便是對人的關切，尤其是在行政階層，行政人員都常表示：「建業在人」。

對人的關切表現於上司，分上司之間及上司與下屬的面對面接觸，並對員工的福利予以關注，這不單是形式上的，而是眞正於對每個人的關懷中反映出來的。

這種次要關懷下屬的的態度，成爲很多國家容易接納，「海外投資者」的重要因素，日本當然是被歡迎之列。

此外，日本亦重視不停的教育及訓練……在國際發展中，日本公司對中層管理人員，例如部門主管，的重視，亦是一大成功因素……這種態度在各地招募人手時更具吸引力，同時在發展中的國家，管理人材也因此比較易訓練出來。

這種種管理方式，假如獲得充份了解，可以有效地消除日本在工業化國家進行合股投資談判時，所遭遇到東南亞國家的反日態度，該報告並一再强調日本管理方法的明確態度，對促成合股投資協議，助力不少。

綜觀以上一文，可歸納爲下列三個要點：

㊀日本的公司在七十年代會致力於海外投資，足可以代表近十年內最大宗的獨立海外投資來源。

㊁由於多國籍企業的管理方法，不適用於日本傳統行政方針，故日本的公司必需擺脫仿效這種方式的誘惑，轉以多國籍合股投資去迎頭趕上西方國家。

㊂而在發展聯合投資時，日本公司可以利用特有的日式管理政策，使其「外國投資者」的地位更容易被接納，但要成功地在國外實施這些政策，則有賴於日本本身的努力，及外國合作投資者的明瞭與諒解。（完）

股市經濟版

本港電子產品　可製主要零件

【本報訊】本港電子工業產品，其中重要零件可變電容器，廠商已能製出超級效能的二〇型，成爲AM收音機的最佳配件，並且大量輸出及供應本港電子廠所需，使本港工業製品的優越性又跨進一大步。

據製造二〇型可變電容器的偉達電子製造廠總經理蕭維邦稱：本港近年躍居出口重要地位的電子工業，原子粒收音機、電子玩具、精密電器零件，無不幅度大增，躍登國際水平，而電子零件的產銷，在國際市場上，已能與工業先進國家分庭抗禮。該廠最新設計製造成功的二〇型可變電容器，經試用後，証明感應靈敏，結構精巧，比外國製的電容器性能更佳。

頁

股票

匯豐銀行
（英倫登
恒生銀行
海外信託
大華銀行
友聯銀行
東方財務
永利財務
萬衆財務
倫太保險
亞洲保險
會德豐船
會德豐船
新世紀航
維達航業
萬邦航業
萬寶航業
亞洲航業
華光航業
帝后船務
東方貨櫃
保榮航運
均益倉
九龍倉
安全貨倉
太古船塢
黃埔船塢
天星小輪
油蔴地小
香港電燈
九龍電燈
中華煤氣
電話公司
電車公司
九龍巴士
九龍巴士
中華巴士
會德豐（
會德豐（
統一機構
協成行
漢國
恒隆
信託公司
信託公司
怡和
怡和証券
怡南
安達臣
隆豐投資
太平洋
森那美
新英華
仁孚
東泰貿易
麗德投資
德利投資
得心投資
船務投資
第一証券
香江物業
置地公司
高富置地
亞洲置地
建煌新記
博富臨
大元置業
惠泰置業
華美置業
啓德置業
至祥置業
德誠建業
華昌建業
永泰建業
聯安置業
大信置業
富捷置業
昌生興業
財務地產
豪華
伊人置業
萬年置業
夏利文
合和地產
新鴻基
南太平洋
和記地產
力士地產
鷹君地產
嘉祐地產
華大地產
富利地產
金山地產
恒生工業
大昌地產
兆安地產
嘉年地產
惠和地產
聯邦地產
聯邦地產
萬邦地產
和豐地產
孖隆地產
四海地產
利安地產
大生地產
高昇地產
萬生
模漢置地
大貿地產
華光地產
華信
保華
金門
寶洲英
港機工程
銓利基業
保利工程
莊士發展
利興發展
泰盛發展

工商晚報全日股票成交報價表

類別	股票名稱	金銀交易所 最高價	金銀 最低價	金銀 收市價	九龍交易所 最高價	九龍 最低價	九龍 收市價	香港交易所 最高價	香港 最低價	香港 收市價	遠東交易所 最高價	遠東 最低價	遠東 收市價
銀行及財務・保險	滙豐銀行（拆細）	29.50	29.00	29.50	29.50	29.00	29.00	29.70	29.20	29.50			29.50
	（英倫登記）	28.00	27.10	28.00			27.60	28.20	27.30	28.00	28.10	27.30	28.10
	恒生銀行												
	海外信託銀行	5.10	4.825	4.90	5.10	4.85	4.90			5.00	5.00	4.80	5.00
	大華銀行												
	友聯銀行			5.60									
	東方財務												
	永利財務						0.35						
	萬衆財務				0.45	0.41	0.45						
	倫太保險												
	亞洲保險												
航業及倉塢	會德豐船務（A）						9.00			9.30	9.10	9.05	9.05
	會德豐船務（B）			0.90				0.94	0.92	0.92			
	新世紀航業												
	維達航業												
	萬邦航業			5.15									5.10
	萬寶航業												
	亞洲航業							13.70	13.20	13.70	13.70	13.40	13.50
	華光航業							4.60	4.30	4.60	4.55	4.40	4.50
	帝后船務			6.25						6.30			
	東方貨櫃	3.45	3.25	3.35				3.45	3.30	3.40	3.45	3.30	3.375
	保榮航運												
	均益倉												
	九龍倉	32.25	30.25	32.00	34.00	30.25	31.50	32.50	30.00	32.00	32.50	30.25	32.50
	安全貨倉			1.70									1.80
	太古船塢	12.30	11.60	12.00	12.30	12.00	12.30			12.00	12.70	11.80	12.30
	黃埔船塢	31.00	29.70	30.00	30.50	30.00	30.00	30.50	30.00	30.00	30.25	29.70	29.80
	天星小輪												
	油蔴地小輪												
公用事業	香港電燈（新）	6.40	6.10	6.30	6.25	6.15	6.20	6.40	6.15	6.40	6.35	6.10	6.30
	九龍電燈			42.00	44.00	43.00	43.25	44.00	43.00	44.00			43.50
	中華煤氣												
	電話公司			44.00	44.00	43.00	43.50	45.00	43.00	43.00	43.50	43.00	43.00
	電車公司			15.00							15.50	14.60	15.00
	九龍巴士												
	九龍巴士（新股）	10.80	10.20	10.60	11.00	10.40	10.60	10.90	10.20	10.90	10.80	10.20	10.80
	中華巴士												
工商投資	會德豐（大股）												
	會德豐（新股）	8.80	8.50	8.75	8.80	8.50	8.80	8.85	8.60	8.65	8.80	8.50	8.70
	統一機構												
	協成行										1.18	1.16	1.16
	漢國						0.66						
	恒隆	6.10	6.00	6.00			6.00			6.00	6.00	5.90	5.90
	信託公司（A）	3.90	3.85	3.90							3.90	3.85	3.90
	信託公司（B）							0.73	0.72	0.72			
	怡和	81.00	76.00	79.00	79.50	76.00	79.00	80.00	76.50	79.50	80.00	78.00	78.50
	怡和証券	13.80	12.30	13.00	13.00	12.40	13.00	13.00	12.40	13.00	13.00	12.20	12.80
	怡南												
	安達臣	2.50	2.40	2.50									2.60
	隆豐投資												
	太平洋												
	森那美							12.20	12.00	12.10			
	新英華						4.10	4.25	4.10	4.15			
	仁孚										10.40	10.00	10.40
	東泰貿易												
	麗德投資												
	德利投資												
	得心投資						0.75						
	船務投資												
	第一証券												
	香江物業投資			0.70									
地產業	置地公司	13.60	13.00	13.50	13.70	13.10	13.50	13.60	13.10	13.60	13.60	13.10	13.60
	高富置地			1.45									
	亞洲置地												
	建煌新記			1.46			1.45						
	博富臨												
	大元置業												
	惠泰置業												
	華美置業												
	啓德置業												1.52
	至祥置業												
	鐘誠建業												
	華昌建業												
	永泰建業												1.75
	聯安置業												
	大信置業												
	富捷置業												
	晶生興業												1.20
	財務地產												
	豪華												
	伊人置業												
	萬年置業												
	夏利文									1.44			
	合和地產	4.80	4.60	4.60	4.80	4.70	4.55				4.90	4.60	4.65
	新鴻基	4.80	4.55	4.70	4.90	4.50	4.60			4.50	5.00	4.50	4.70
	南太平洋			1.98									
	和記地產				5.95	5.90	5.90			5.90			
	力士地產												
	鷹君地產			2.30				2.30	2.10	2.30			2.10
	嘉祐地產												
	華大地產			1.00									
	富利地產												
	金山地產			1.25									
	恒生工業地產						1.60						1.58
	大昌地產	3.00	2.90	3.00	3.10	2.875	3.10	3.10	2.925	2.95	3.95	2.90	2.95
	兆安地產												1.20
	嘉年地產							11.00	10.60	10.20	11.00	10.60	10.60
	惠和地產												
	聯邦地產（A）										2.90	2.80	2.90
	聯邦地產（B）							0.57	0.52	0.52			
	萬邦地產			4.35									4.25
	和豐地產												
	亨隆地產			1.00									
	四海地產									1.97			
	利安地產												
	大生地產	4.20	4.00	4.10	4.20	3.95	4.10	4.30	4.10	4.20	4.30	4.00	4.05
	高升地產												0.95
	萬生												
	模漢置地												
	大寶地產												
	華光地產	1.70	1.63	1.70				1.70	1.62	1.70	1.71	1.63	1.69
	華信				1.06	1.02	1.06						
建築・企業	保華												
	金門				23.00	22.20	23.00						24.10
	青洲英坭									94.00			91.00
	港機工程									89.00	89.00	88.00	89.00
	銓利基業			1.30									1.32
	保利工程												
	莊士發展												
	利興發展	2.50	2.30	2.45							2.50	2.25	2.45
	泰盛發展	3.10	2.90	3.10	3.00	2.75	3.00				3.20	2.90	3.20

工商晚報全日股票成交報價表

類別	股票名稱	金銀交易所 最高價	金銀 最低價	金銀 收市價	九龍交易所 最高價	九龍 最低價	九龍 收市價	香港交易所 最高價	香港 最低價	香港 收市價	遠東交易所 最高價	遠東 最低價	遠東 收市價
企業發展	世界發展				1.45	1.40	1.40				1.45	1.38	1.38
	金閣發展												
	新世界發展	5.30	4.85	5.10	5.25	4.85	5.15	5.20	4.875	5.20	5.15	4.85	5.15
	寶福發展												
	聯興盛發展												
	益大發展	6.00	5.95	6.00									6.00
	遠東發展						1.30						
	海南發展			2.60			2.60	2.90	2.60	2.60			
	香港發展						2.375			2.375			2.375
	地產發展												
	嘉隆發展												
	多盈利												
	益福												
	和寶									5.00			
	新同慶												
	廖創興	1.94	1.85	1.85	1.90	1.85	1.90			1.90	1.90	1.87	1.87
	麒利企業												
	廣聯企業												
	安寧企業				2.725	2.675	2.675						
	聯合企業										6.55	6.50	6.50
	和記企業（新股）	16.90	16.40	16.90	17.00	16.40	17.00	16.90	16.40	16.90	17.00	16.40	17.00
	偉華企業												
	僑德企業			2.10									
	太古實業	12.00	11.90	11.90						10.90			10.80
	自由發展												
	明輝發展	1.36	1.35	1.35							1.38	1.33	1.36
	偉大發展												
	永昌盛												
	新昌									15.50			
	美漢	2.15	2.05	2.15				2.10	2.00	2.10	2.20	2.05	2.20
	富輝企業												
	明仁企業												
	捷聯企業	2.00	1.95	2.00							2.10	1.90	2.00
	順福企業	1.15	1.13	1.15									
	大富企業												
	裕嗣企業												
	偉益置業						0.84						
	啓明建業			1.04							1.08	1.04	1.08
	國際實業												
	周生生			1.40			1.30						
酒店業	大酒店（除淨）	18.70	17.60	18.00				18.59	17.70	18.50	18.80	17.80	17.80
	山帝國酒店												1.15
	城市酒店												
	永高酒店									12.00			
	海港公司												
	美麗華酒店												
	百樂酒店												0.91
	凱聯酒店（新股）			2.10									2.20
紡織製衣	南洋紗廠												
	南豐紗廠	4.40	4.25	4.40			4.40	4.40	4.00	4.40	4.40	4.25	4.40
	美豐纖維												
	協興針織												
	南聯和記												9.40
	南聯實業									24.00			
	聯紡												
	大利							11.90	11.70	11.70			
	建生												
	鱷魚恤												
	興善美製衣			1.40									
	長江製衣												
	麗新製衣												
	香港毛紡												
百貨・酒樓及其他	南順												
	永安												7.10
	先施												
	瑞興									6.30			
	大新（公和）	7.50	7.15	7.50	7.50	7.15	7.50	7.50	7.40	7.50	7.50	7.15	7.15
	連卡佛（A）	29.00	28.50	28.00									
	連卡佛（B）												
	邵氏												
	紅寶石												
	國際酒樓												
	夏香集團												
	食品工業												1.01
	星島報業												5.80
	橡膠信託			3.40				3.40	3.30	3.30			
	聯合橡膠									3.60			
	環球電子												
	長江實業	8.70	8.10	8.10	8.60	8.10	8.40	8.60	8.00	8.10	8.90	8.15	8.20
	香港天綫												
	屈臣氏（新股）						7.00			7.20	7.50	7.30	7.30
	信昌												
	寶光	7.80	7.60	7.80	7.80	7.50	7.60			7.90	7.80	7.50	7.80
	梅鳳尼			1.10							1.16	1.06	1.10
	立興									6.30			
	生力啤												
	遠生金屬												
	大亞石業												1.90
	保星旅業												
	莊士集團												7.20
	百利達												
補遺	太古船塢（細）			2.05				2.10	2.05	2.10	2.05	2.00	2.00
	保華（新股）	5.10	5.00	5.10	5.05	5.00	5.05	5.00	4.90	5.00	5.20	4.95	5.20
	港燈（舊）												
	利豐地產			1.28			1.25			1.33	1.28	1.24	1.24
	新馬製衣												
	金祐						0.60						
	輝百美												
	菲立斯			0.44	0.48	0.47	0.47				0.45	0.44	0.46
	利獲家										4.50	4.40	4.40
	利獲家海外												
	好世界投資												
	龍珠島												
	晉利地產												
	建屋貸款												
	海港工程				1.50	1.46	1.50						
	港九工商												
	華厦置業												
	怡和實業												
	茂昌												1.50
	港澳發展												1.80
	美城發展												
	港九海運			0.92							0.98	0.96	0.98
	旭化成									4.10			
	東亞銀行												
	僑聯金融						0.70						
	國大地產												
	怡東地產												
	怡美									5.95			

香港公共圖書館 HONG KONG PUBLIC LIBRARIES